盛京時報

丙寅陰曆三月十八日
大正十五年四月廿九日
中日紀祝大典休刊

◎本報價目◎
每張銅幣八枚
每月現大洋八角
▲外埠連郵價目
每月現大洋九角五分
半年現大洋五圓貳角
全年現大洋拾圓
▲告白刊資
一行五號字十五字起碼
一日刊資現大洋壹圓
長期另議

發行人 宮川貫作
編輯人 菊池貞二
印刷人 石原庄太郎
發行所 盛京時報社
盛京時報支社
盛京時報支社

論說

文化平議（傲霜庵）

今人侈談『文化』。而實則未解『文化』爲何物也。自歐洲大戰以後。人人提倡文化。流行所及。由日本而中國。現已洋洋乎盈耳。在中國亦成爲最時髦之語矣。

據吾所觀。首倡『文化』者。確爲歐戰前之德國也。當時德國。以科學興國。燦然文物。莫不具備。無奈其國係後進新興之邦。世人動輒視同得志之『暴發戶』。於是德人有悉心提倡日。請看『德國文化』(DEUTSCHEKULTUR)矣。此種宣傳。久而久之。竟爾馴致國民之不合理的自尊心。而德國民。漸抱有惟日爾曼民族爲超越。世界人民皆野蠻之心理（德意志民族獨係上帝之選民）。所以平素吾啣以爲誤德國者。非彼國軍閥。亦非軍國主義。實則『德國文化至上思想』之謬見是也。德國軍閥。與其軍國主義。在歐戰一役。一敗塗地。不復能起。而至『德國文化至上思想』。則迄未受打擊。例如其獨到之醫術，音樂，哲學，工藝。皆優秀如故。非他國所能企及。所以美國之富強。不得不向敗殘之德國。訂造一塞彼林式飛行船也。現今多數德國民之思想。較諸帝制時代。毫無變化。飯店酒家。乘興大唱『帝國歌』(UBERALLEDEUTSCHLAND)毫無顧忌者。亦以此之故耳。將來德國若不幸有再誤之日。則爲之作祟者。其必此『德國文化至上思想』乎。吾之作此論。非有意批評德國文化。不過適欲以資中國之借鏡而已。

夫『德國文化至上思想』一言以蔽之。『中華思想』是也。當德國未失敗以前。因過信『己國文化至上思想』。一再誤國者爲中國。凡自海通以來。中國之對外失敗。無一不胚胎於此『己國文化至上思想』即『中華思想』也。舊富戶中國之不忘情於昔日財產。猶如暴發戶德國。誇其現有財產耳。當誇耀財產。本屬可鄙。況於大半烏有之財產乎。或謂中國之古文化。不必爲烏有。歷歷可指。其價值不減現有財產。是亦確論。在吾並無異詞。惟憐墨守舊財產之陋態耳。

近數年來。中國之談文化者。非極端守舊派。即極端時髦派。至穩健中正之論者。雖不乏其人。然未至得勢力。是爲中國文化之一大不幸。且非所以大成中國固有文化之道也。余聽聞教育家。據稱。最近進步之小學教育。以收容絕無預備智識之兒童。爲成績最佳。緣兒童若在未就學以前。稍具智識。則未及萌眞正向學之念。反長輕蔑他童之心理。甚至將其輕蔑心。移諸教師。求學之心。日減一日。竟乃墮爲惡劣兒童矣。中國以先進之國。而其文化瞻乎後於日本者。亦職由此。未始不因其先入爲主之『中華思想』之從中作梗之所致也。夫『文化』本爲所以立國聊民者。然至其極端者。不但不能以立國聊民。適足以亡國滅種矣。彼頑冥者流。與共產主義者。姑置不論。以眞正愛國之士自居者。盍興乎來。

奉直將領之善後會議

討論五項要題之傳說

京訊云。齊燮元前日抵京後。首偕張宗昌赴福祿居謁曹。談一小時。復相偕退出。因軍行勞頓。即赴羅廠張國淦宅安息（晚報所傳齊當夜與張學良李景林會見不確）。昨晚張宗昌張學良李景林三人特在石老娘胡同設宴爲齊及王懷慶二人洗塵。並正式交換政事軍事治安等問題之意見。五巨頭直會議至夜深。猶未休止。所商決之各項具體辦法。當俟明日報告。茲將事前通訊社所傳之吳張兩系對於局上之意見。異同之點。先爲誌左。

（甲）政治問題　曹錕宣佈辭職。恢復顏閣攝政過渡一點。吳張意見。似已一致。惟護法護憲尚在爭執。吳主曹辭顏攝。恢復舊國會。修改憲法。再行大選。張主恢復約法。改選舊國會。吳以此種手續。近于革命行爲。認爲不妥。且有『地盤可讓步法律須貫徹』之表示。齊氏此來。仍將本吳之主張與奉方磋商。奉方爲尊重吳氏主張計或稍讓步。齊當即行電告吳張。曹氏辭職宣言。日內即可發表。然後勸顏攝閣。至閣員人選。此時尚難計及。

（乙）地盤問題　張宗昌以此次豬玉璞與龐炳勳兩將。轉戰千里。勞苦功高。不能不優予酬庸。張自願將曹橫分交兩將。而直方之靳雲鶚田維勤，亦不能無地盤。但直系已表示。堅持法律放棄地盤爲宗旨。則亦可以讓步。然其讓步之程度。則亦取決於昨晚之會議。

（丙）法律問題　曹辭職下野與恢復顏閣。吳張似已同意。惟現所爭執者。爲護憲護法之一點。吳主張曹氏下野。顏閣攝政。恢復國會。修改憲法。而張則同意恢復顏閣。但不主張護憲。主張恢復約法。改選國會。反對恢復舊國會。齊燮元此來。表示純本吳氏主張。地盤可讓步。法律上不願讓步。昨晚之會。亦當談及。

（丁）進攻西北問題　西北軍自京敗退後。尚在南口一帶固守。張之江門致中等。復表示輸誠。是否容納或拒絕之。均待協商。如主進攻。則注重大同。京綏路將及兩方之如何分任。兵力之如何分配。均將爲縝密之研究云。

（戊）京師治安問題　王懷慶來京後。對於衛戍總司令一職。因大局未定。尚未就職。昨日靳雲鶚已有電促王氏就任。原電略謂奉吳聯各軍。現仍擬繼續追擊赤軍。本人在軍事未解決以前。暫不來京。齊撫帥已入都。一切問題。可協商進行。並盼公速就衛戍總司令職。捍衛京師云云。吳佩孚已有電致王。促其速就衛戍司令職。聞張宗昌等已允撤消王翰鳴之警備總司令。其警察總監一席。張學良亦曾對治安會議諸老談及。因李壽金前有勛勞。故不能不令其同任。但若地方治安有人負責。亦可讓賢云云。以上兩事亦爲會議之要題。倘得圓滿之結果。王氏今明日即可先行就職云。

以上四項。皆爲昨晚所討論之要目。但同時據齊之左右表示。齊氏此次來京。實因各方面迭電促吳佩孚北上。吳因漢口方面未了之事尚繁。不果即來。故請齊氏代表北上。一切均稟承吳之命令辦理。齊之任務。不過在與各方面接洽。並就近觀察各方形勢。大半屬於軍事問題云。政治問題。現尚談不到云。

章炳麟等主張黎復任

京訊云。章炳麟黃康等。近因段祺瑞下野。中樞無主。對於時局。主張擁護約法。補足黎元洪八十三日之任期。原電如下。各報館轉全國各公團鑒。北都擾亂。段氏被逐。雖肅清畿輔。尚需時日。而根本大計。不得不先事預籌。若曹氏復興。或以其內閣攝政。並使賄選議員。重登壇坫。則前之聲討賄選。當謂之何。若別求小站首領。使主國鈞。產生無根。亦與段之私署執政何異。竊謂根本改造。當俟賊平而後。就各軍所據之疆域。維持不動。各修內政。互止侵陵。俟他日各省自治成完。再圖建置中央政府。自有盤石之安。現雖暫缺。不必懷三月無君之憂也。如必求建設。惟有擁護約法。俟賊平後。請黃陂補足八十三日任期。以滿合法之總統。下令改選過期之議員。循軌順則自免糾紛。除此二者。而欲私有擁戴。上則亂於大法。下亦拂乎衆情。將來分崩之禍。計日可待。在軍界或勵於感情。不圖久遠。我全國父老兄弟。豈當任人措置。而自陷於塗炭之危哉。當知十四年來。兵爭之禍。皆因攖奪中樞而起。處置失當。魚爛及乎全國。心所謂危。不敢不告。願速起自決。國家庶其有豸。章炳麟。張一麐。黃康。馮良。褚輔成。孟森。殷汝驪。沈春年。余名銓。張仁輔。黃大偉。吳醒漢。楊春餘叩。

京兆尹之逐鹿

京訊云。聯軍將領前聘朱慶瀾爲京兆尹一節。已誌前報。茲聞朱氏已於昨日由津回奉。表示不就。京兆人士咸以地方重要。此缺不可久懸。於是各團聯合會曾通電歡迎蘇錫麟爲京兆保安總司令。蘇因軍務重要。礙難兼顧。現聞王懋萱屬意薛篤弼惲寶惠二人。但聞吳玉帥有畢維垣之意。惟薛曾任省長志在出來封圻。畢曾任僑務局總裁。該局升格改院。畢仍願就特任之院長。并可收駕輕就熟之效。而京兆地方則又有主議會推舉。各是其是。遂致不能解決云。

組織京師警備總司令部

京訊云。自奉聯各軍入京後。軍隊復雜。不便稽查。奉聯將領特設臨時京畿警備總司令部。從事整飭軍紀。維持市面。復鑑於各方面有容納人物之必要。及吳佩孚主張恢復京師衛戍總司令之職。遂請王懷慶担任。位于警備司令部及京師警察廳之上。綰節軍警兩機關。融洽意見。奈王終以考慮爲辭。且謂現值國帑空虛。徒靡廩粟。于是始將衛戍司令之議打消。妥組織正式京師警備總司令部。仍由王翰鳴繼任。昨已正式成立。內部組織。計分十處。茲將各處及處長等姓氏列后。（一）參謀處。處長張迺彤。主任王釗。上校參謀第一科科長王守信。第二科科長黃宮桂。（二）軍務處。處長張結然。（三）秘書處處長郭汝紛。（四）副官處處長齊長林。（五）軍需處。處長潘厚冲。副處長洪鑄。（六）軍醫處處長未定。（七）軍法處。處長王作霖（現任大興知事）由上校軍法官李陰越暫代。（八）參議廳。廳長未定。（九）交際處。處長張鵬。（十）軍警督查處。處長周鼎銘。

賦閒顧問話

（天津專電）段祺瑞見到西南代表之通電極力反對推段下台段氏撒將曰不意東北的擁我上台還不如西南之有此一電使我聊以自慰

◆（北京專電）曹錕對于宣告下野之通電仍然緊握不放以爲你們都知道報復出氣難道不許我報復出氣嗎說其意尚欲做幾天大總統

◆（湖南專電）唐生智偪趙恒惕出走時意謂這把交椅可以安坐現被各方偪迫坐立不安乃曰我悔不該驅逐趙恒惕

新詩

◇長相思　TA

水西流。
水東流。
流到前村繞畫樓。
樓頭人正愁。
意悠悠。
思悠悠。
不占春光綫不休。

◇憶友　TA

凌寒宵自遣！　—一五、四、一一—

△
冷月亭亭似玉鉤。
疏桐和影伴人愁。
痴情未許隨雲散。
化作餘香繞畫樓。
△
燈來漏澀夜稜稜！
正是花怕玉露生！
好夢初回人倦起。
剛聞風送深笳聲！
—一四、四、一一—

◇懷人　YT

△
蛾眉倩倩勝玉鉤！
誰許卿愁我也愁？
自古痴情誰能已？
相思遙寄上粧樓！
△
搜索枯腸意稜稜！
古來信口百趣生！
春風桃李應先放。
小窗頻有讀書聲！
—一五、四、一五—

◇依戀！（星麒）

絲絲底暖風。
依依底楊柳。
故鄉美景呵！
合你作短期間的分別了！
你依戀麼？
傷別嗎？
咳！
人生是旅行式的生活。
又那處不可作家。
那地不可逗留呢。
楊柳默默會意。
凡自點首。
醉人的暖風。
呼呼…相送。
一五、四、廿　錄舊作

廣告

看看顏色如何

▲百齡機藥片。純粹潔白。並不和以顏色。▲服百齡機後。小便清淅。並不變爲何顏色。然則百齡機有何顏色呢？▲要知百齡機的顏色。在實際。不在表面。是永久生存。不是臨時變化。有病治病。無病滋補。凡關於『補』。有了百齡機。世界上無補藥。關於『病』。常服百齡機。人類中無疾病。藥力偉大。功效迅速。這就是百齡機的顏色。如果不信。請購服數瓶。看看顏色如何……

○百齡機價目（鈞按現大洋計算）
小瓶一元　每打十元
大瓶二元　每打廿元
東三省總發行所
奉天大西邊門外
九福公司

㊀青島上海行
▲榊丸　五月十四日
▲大連丸　五月七日（滿路接續）
▲西京丸　五月二日
㊀天津行
▲長平丸　四月三十日
▲天潮丸　五月三日
▲濟通丸　五月一日
㊀龍口行（往復共旅順不行）
▲龍平丸　四月
㊀香港行
▲東洋丸　五月五日
寄席荷客取扱店
大連流船株式會社　電話（代表）四一八五番
臨部通　圓丸二商會　電話四二八八八　四六六四番

訃聞
哀啓者……[illegible]
孤子國慶恩泣血稽顙
[illegible]

奉天德商　和利洋行廣告
新到
煤油　發動機　保險　銀櫃
如蒙光顧無任歡迎
地址小西門內　電話　中一五四三　日一一九三番

白熊到哈
本號運到北冰洋所產之白熊皮身長丈許毛潔白滑澤有光誠爲罕見之異品可作床毯用如貨無多廉價出售有欲購者懇祈駕臨是荷
哈爾濱正陽街西頭屆義茂細毛皮莊謹啓

招收新學期生
本所自上年開設以來卒業之生徒已達數十餘名皆從官署領下許可現在就職於連埠者每月均得薪水金一百餘元本所長爲擴充學務優待生徒起見特由日本東京自動車學校特聘優等機關教師數名專以教授機械學術氣法修理法及自動車法規等學今又附設自動車會社擬於美國定購自動車二十餘輛以備卒業生徒就職之用今又擇於陽歷四月十五日起至五月十五日爲止招募生徒五十名無經驗者四個月卒業入所資格凡十七歲上下之男女皆可入所凡希望入所者向敝所通知則無料送上規則書
施設整備
增設大教室　擴張實習工場
增置練習用車　添聘教師（中國人）（日本人）
附設自動車會社

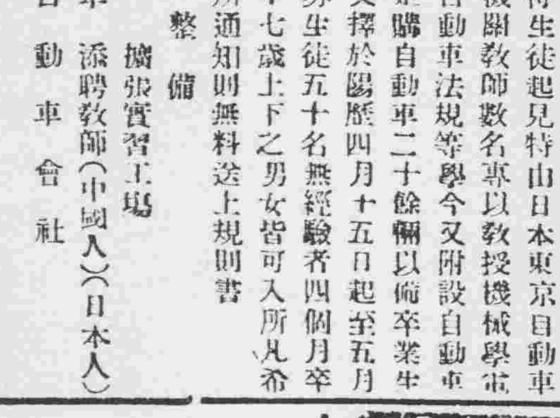

大連市能登町四番地
公認　大連自動車運轉手養成所
電話長五八九八番

立止足癢
本藥房自製足疾良藥一種名曰腳氣霜專擦足中濕疹搔癢也泡出孔流水破爛爆皮一擦即愈每袋奉小洋四角外埠函購加郵費一角如匯款不便可用中誠郵票二十分代價以郵票每枚一角者爲限務須單掛號詳開地點是呈丟失香則想不負責如藥郵不到者新來函示知以便檢查補寄耳○外城代售處開列於後○千金聚東西福順增○濱江道外北大街公和利○齋平元興福○逵陽天鈺成○驰岩福爵廣○吉林魚行街雙發德○長春三馬路口新華齋○營口老爺閣西東順昌○江省瑞林祥開原驛全盛永○法庫西街林勝德○安東財神廟街永祥泰○公主繡長記○通遼縣大來當○洮南大興順○鐵器西門裡新華書局○莊河德聚豐○本務縣寶麥隆○貂民馬器德仔齋○遂源復興成○安達站誠泰厚○大連監部通華泰藥房○昌閣寶聚源○四平街驛雙合成○烏珠河天義慶○大賚縣衛生樂房○伊通天慶堂○范家屯永衡逵○西豐東興順、下九台□慶長○錦西虹螺縣三合義○錦縣南街興華石印局○通化縣文盛成○興京福源慶○本城代售處中街永和堂

佳良行　賣最準確的鐘表◎◎
佳良行　賣最美麗的寶石◎◎
佳良行　賣最文雅的粧飾品◎◎
佳良行　賣最便宜的是批發◎◎
奉天城內中街電話七百四十號

京奉鐵路管理局通告

爲通告事本局關防及局長小官章於三月二十二日爲丁前局長離局時攜帶赴京當經王代局長電請交通部防徵迄未發局茲爲便於辦公起見另刊木質關防一顆文曰交通部京奉鐵路管理局關防入官章一方文曰京奉鐵路管理局局長業於本月二十二日啓用除分別呈報行知外所有前項舊關防及官章應即一律作廢如有在三月二十二日以後蓋用舊關防官章之文件本局無案可稽者本局概不負責務希各界一體注意爲要
局長伊廣鑑　副局長鄒致權　啓

京奉鐵路管理局通告

啓者本路關內外現已統一奉榆路局業經裁併自民國十五年四月二十一日起關於全路管理事權統由本局辦理特此通告

杭州　胡廣泰綢緞雅扇批發莊
本莊向設奉天省城翰墨軒胡同批發蘇杭本作自製各種雅扇已歷有年所舊歲兼營杭州本廠機織各種綢緞如國華緞鐵機緞及綾羅紗紡綿春華絲葛文錦葛等花樣新鮮各色俱備去秋因原址房屋狹小遷移至小西門裡北大門胡同內交易旋緣時局關係外城客商容或未盡週知爲此登報聲明如承光顧格外克己貨價之高下一經蒞臨評較便知
中國電話暫借八零三二號

利亞補血丹
殘冬既盡氣轉三陽人類之血液每常隨之而貧弱故當春光明媚之時萬卉競茂之際而人反覺精神疲倦時戀夢鄉春醉春眠之語因之皆成詩話本號所製之利亞補血丹善能補血養氣健胃壯陽服之精神立增食飲倍進大好春興庶不自負也
奉天小西關大井沿
利亞大藥房監製

幹線
◁線
（天奉往）
（日本時刻）
往釜山
撫順線

632
711

中外要電

張李回津良有以也 (廿七日發 天津專電)
北京會議卒未圓滿妥洽

張學良李景林率部六百餘人于二十七日午前十一時二十五分由京回津據稱係爲靳雲鵬太夫人壽辰而來惟據個中消息實則奉吳在京會議吳方態度異常强硬一味堅執不讓奉方又堅持護法主張結果卒未能圓滿妥洽所以張李回津電請老張指示者也

五頭會議時局手續 (廿七日發 北京專電)

王懷慶齊燮元李景林張宗昌張學良五頭會議之結果決定先由顏惠慶組織攝閣旋選舉臨時大總統然後令梁士詒組織正式內閣

王懷慶竟執拗起來 (廿七日發 北京專電)

張作霖孫傳芳閻錫山聯名頓促王懷慶就任衛戍總司令惟王卒未表示承認謂須俟攝閣成立後方可就任

所籌組之顏閣人物 (廿七日發 北京專電)

顏惠慶現已開始組閣事宜査其豫定人物似乎大致如下
總理兼外長 顏惠慶　陸長 李景林　財長 張英華　內長 李濟臣　海長 杜錫珪　農長 楊文愷　法長 羅文幹　敎長 張一麐　交長 葉恭綽或張志潭

唐之道已被槍決訊 (廿七日發 北京專電)

唐之道自段祺瑞退京後在使館區域內避匿直至廿四日被人誘出竟在豐台槍決

吳通緝賈德耀

(北京二十七日專電)吳佩孚下令通緝賈德耀

丹機定期赴京

(上海二十七日專電)訪日丹麥飛行機定于二十八日首途赴京

俄豫算案可決

(莫斯科二十六日來電)俄國本年度總豫算三十九億二千二百萬俄元現經中央執行委員會可決通過

軍票毒市善後辦法 (廿七日發 北京專電)

軍票問題現經治安維持會與奉聯兩軍協定下列四項辦法
一、以崇文門稅欵鹽酒稅及電話局電報局京奉鐵路之收入爲担保　二、一元以下之小票仍可流通五元及十元之大票則一律回收　三、一般納稅者限以半額通用軍票　四、小票流通額定爲三百萬元

日外相之對華報告 (廿七日發 東京專電)

幣原外相于本日在閣議報告對華時局問題及關法兩會之形勢其大致畧云段執政出走以來北京陷於無政府狀態張吳雙方代表現雖在北京協議善後然顏閣何時可以成立是時尚無確期加以無論內閣問題如何解決元首旣經易人究難免一番承認問題關法兩會委員現已決定暫行開非正式會議作製具体的草案俟正式政府成立後從新協議最後決定

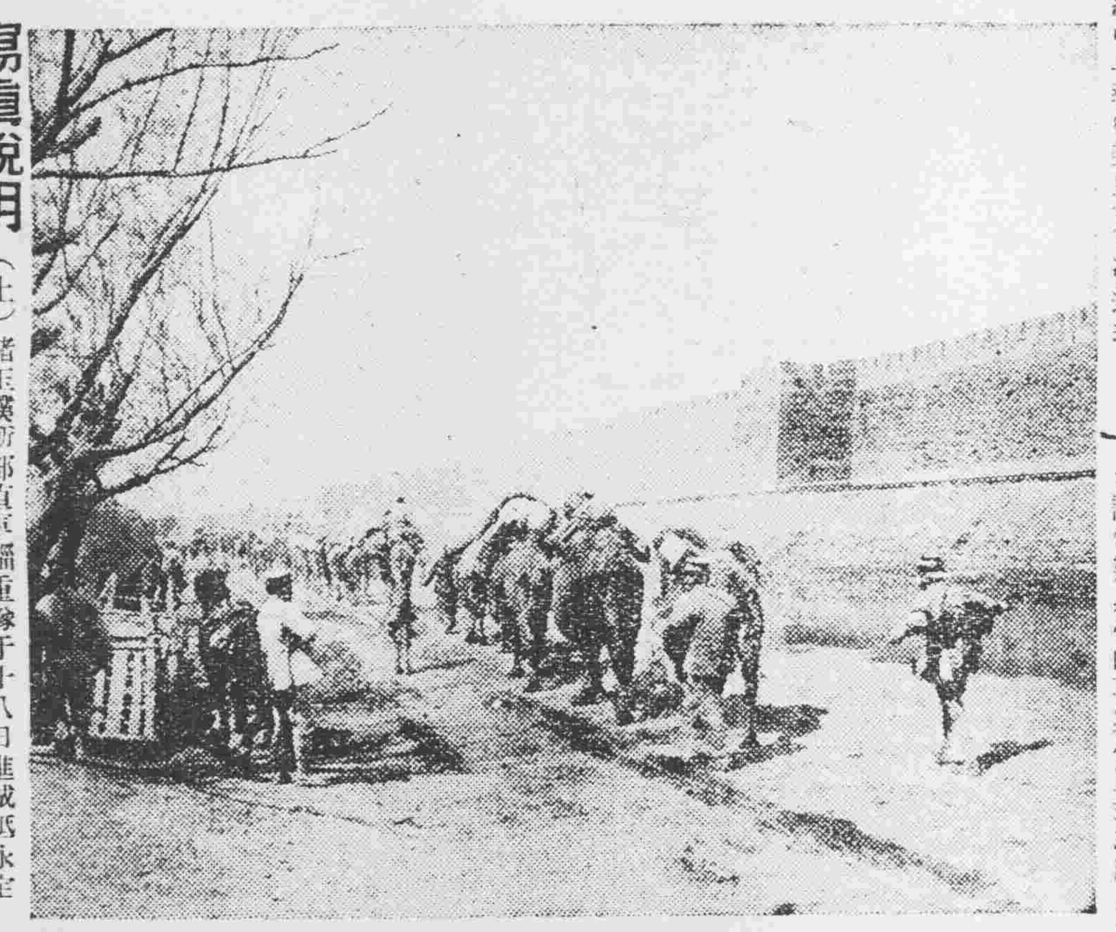

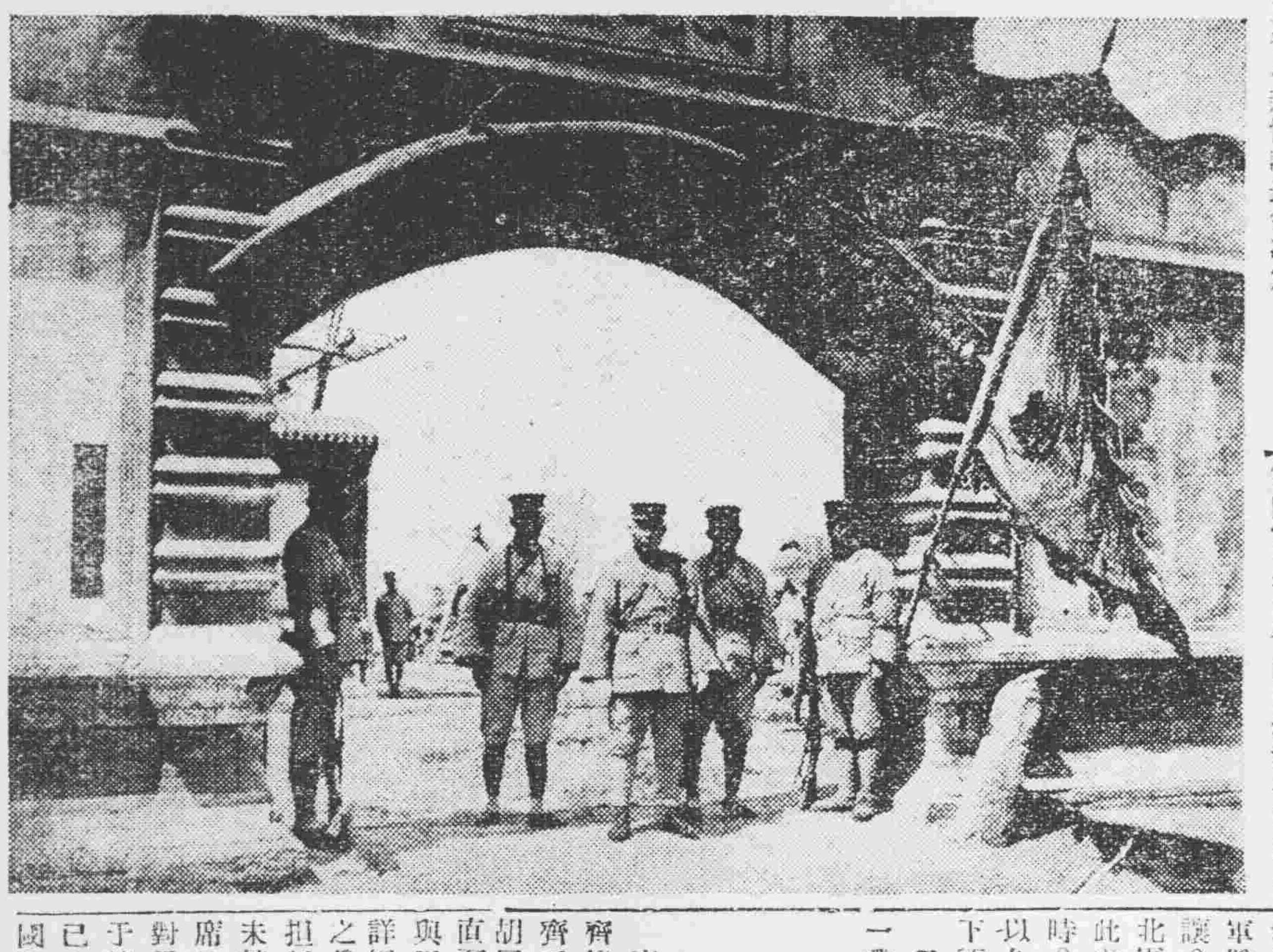

寫眞說明 (上)褚玉璞所部直軍輜重隊于十八日進城抵永定門仍不入城繼續西進沿墻而行目的地爲南口方面 (下)是日第六軍督戰隊司令部亦抵永定門駐防 圖爲臨時督戰司令部中央人物即劉寇香司令也

及時出動之吳景濂

蓮伯又活動 (廿七日發 北京專電)

奉直五頭會議之結果京師已歸吳派完全掌握奉軍定于本月內出京退據廊坊附近吳景濂擬即率領多數議員入京以相活動惟護憲護法兩派意見尚未一致時局前途誠難豫測

齊燮元之時局談話 (廿七日發 北京專電)

齊燮元于本日會見新聞記者說明討伐赤賊維持治安等之時局問題就中治安問題當由王懷慶膺其任務其他各軍撤退京外二十里

驅喀問題形勢重大 (廿七日發 北京專電)

據駐俄代理大使李家鏊報告云蘇維埃聯邦外交委員會以張作霖驅逐喀拉漢之行爲爲破壞中俄協定現正考究相當對策形勢異常重要

日皇爲李王特行國葬

(東京二十七日專電)日皇諭旨大勳位李王薨去特行國葬又京城電李王國葬現已禁止八音

川村元帥溘逝

(東京二十七日專電)元帥川村景明大將二十七日午前九時病革溘逝享年七十有七

日埃交涉商約

(亞立山廿六日來電)日本政府擬與埃及締結通商條約經橫山駐亞(亞立山大)總領事開始交涉以資進行

時事要聞

南口方面尚在對峙中
▲直奉晋三方進攻之軍情

京訊云。據某方消息。奉聯軍將軍之重砲隊。掩護步兵。沿京綏線內前進。前晚九時。有俄兵一營。自東直門開往西北。沿途高唱軍歌。居民往觀者。堵塞於途云。

又云西北軍自退往南口後。奉聯軍方面仍擬積極進攻。日昨奉軍徐源泉所部。現已進至南口昆進之沙河地方。與西北軍鹿鍾麟所指揮之軍隊相對峙。兩軍劍拔弩張各不相讓。大戰之期已迫在眉捷。現聞西北軍因南口爲西北之總鎖鑰。故在此處極力死守。在未到彈盡糧絕之時。絕不肯退讓一步而奉聯軍亦欲以久戰之師當此氣壯之時。一鼓而下西北。故日來兩軍備戰甚急云。

又云。奉聯軍主力。昨日已在昌平一帶集中。與國民軍對峙。今晨川個對於西北川兵計畫似已具有決心惟俟與直方切實磋商後。方從事攻擊。閻川兵西北責任。奉方已責成李景林。陸紫近畿之奉聯軍。數日內已漸向南口活動。前日奉聯軍騎兵一團。已與民軍前方接觸。國民軍因實力不足。已自沙河北退卻。奉軍砲轟破南口製造廠。因此國軍方面。準備放棄南口。已着手將製造廠各機件。一律拆卸。現跑鍾麟之軍。擬全部退駐居庸關云。

又云某軍事機關。頃得電報。進迫高陽之山西第一軍。因張培梅限四十八小時攻克天鎭。結果。已完全將天鎭佔領。二十四日復令全軍向張垣進展。現在與西北軍第八第十三。十九各旅。交戰中。雙方正在增援。日內尚有極劇烈之戰鬪云。

又云。吳佩孚以用維勤軍已北上。決定除令靳氏辦理豫局善後外。一面並規書援應北路軍務。目前豫軍王維城。由開封向彰德移防。其目的即在與川軍接聯一氣。爲預備第二步進攻南口之用云。

王士珍果出山否歟
擬議中之未來總統

京訊云。代表吳佩孚來京發言之齊燮元。據某方面傳出可靠消息。謂齊氏於昨日下午二時。親赴西堂子胡同王聘老宅。密談至三小時之久。直至下午五時始行退出。據聞齊氏與王交談之要點。(一)因代表吳氏詳細詢問國民軍及安國系在京禍國之眞相。(二)積極敦勸聘老出山。担任曹錕辭職後之大總統。(三)于未就任總統之先。仍請聘老暫日出席治安會。以維持京師安全。聞王氏對于一三兩項皆有圓滿之答覆。對于第二項。則表示謝絕。深以本人年已六十有六矣。開散性成。若使之負國家元首之重責。實在擔不起來。只得另覓相當人物爲宜。齊臨行時。謂容緩討論云云。

又據英文報特訊云。據接近直派之人所稱。張作霖現已明確表示。決不干涉中央政治問題。決推薦吳佩孚爲次任總統。張氏以爲如吳氏被推爲中國總統。即可運用全力。中國之和平安寧。庶有恢復之望。但吳氏若堅持非舉王士珍爲總統不可。則吳氏即須被擧爲副總統。此項消息果確。其意義甚大。蓋中國政局必爲之一變云。但吳氏前曾聲明。絕不作總統運動。此時是否已改變其向日之態度。惟有驗之將來云。

反唐各軍分路進攻長沙
葉開鑫已就湘軍總司令

吳佩孚對于川湘問題。在積極布置中。除川軍已責成楊森袁祖銘鄧錫侯等與各方協同辦理外。湘事則委葉開鑫爲討賊湘軍總司令。舉兵討唐(生智)。葉氏遂此。業在岳州宣布就職。已飭所部由平江向西進攻。直搗長沙。唐生智聞訊。特派將鄒鵬歐率兵兩旅。東出瀏陽。北扼湘陰。截堵葉軍北進云。此外並聞吳佩孚前日曾分電湘中各中立將領。囑其一致舉兵討唐。同時復令平江葉部。進攻長沙。據漢口二十四日電。湖北開赴岳州援助反唐軍之王都慶李炳熙等部。業已集中岳州附近。反唐軍先遣隊越過汨羅。日下正與唐軍最前線之葉琪軍隊在大塘舖一帶激戰。唐本人往返長衡間。微調軍隊。長沙發(二十一)日下特別戒嚴令。又訊。鄂軍王都慶抵岳後。對於軍事計劃。與葉開鑫鄒序斌會商結果。決定分三路進攻。中路由王都慶担任。越汨羅口前進。左翼由鄒序斌統率。由平江南下。會合鄒如琢入湘之師。攻取長沙。右翼由葉開鑫統率。由常德會同鄂軍胡念先部隊。向安化一帶進展。吳佩孚電限三日攻下長沙。現除右翼外。中左兩路均已發生戰事。又據漢口二十二日下午五時電。日艦擇宅號開赴長沙。城陵磯原泊鄂艦四。頃又增二艦駛岳州。長沙軍政要件。雖過衡州。唐生智仍在長待援。聞粵軍已動員十日。武長通車發(二十一)通岳州。軍仍不通。此間運步槍子彈四十箱去。準備大舉。另據本報長沙二十日快訊。葉開鑫親至通城羊樓司一帶視察。一由平江。一由岳州。分兩路向湘省取攻勢。長沙至岳州間。水陸交通。皆已斷絕。唐部軍隊。亦已集中汨羅平江一帶。聞前線已接觸。同時吳佩孚駐鄂湘境之水陸軍。更實際參加。積極謀倒唐。而賀龍所部。又奉吳密令猛攻辰溪。進窺沅陵(即辰州。)與湘四十一團大戰於王溪口。四十一團敗退浦市。失槍百餘枝。沅陵有被佔領說。賀本人已至辰溪。同時寶慶亦入恐慌狀態中。唐對此嚴重局勢。一面以令賀耀祖嚴防湘西。一面以西郿勁旅當正面云。此外湖南省議長辭職。省會已另行改選。並發出通電云。

又云。吳佩孚以唐生智聯粵趙。特派葉開鑫爲湘軍總司令。葉氏已通電就職。昨日本報接其兩電。原文如左。

▲就職電（銜略）開鑫奉吳聯帥任命爲討賊聯軍湘軍總司令。並刊發關防一顆。欽奉討賊聯軍湘軍總司令之關防等因。奉此。遂于本月馬日在岳就職。並啓用關防。除呈報並分行外。自顧庸材。難勝重任。祇以鄉邦多難。安敢忘匹夫有責之言。披髮請纓。益切衆志成城之助。尚希不遺在遠。時錫南針。俾有遵循。是爲企禱。葉開鑫馬(廿一日)

▲討唐電（銜略）吾湘不幸。適當南北用兵之要衝。改革以來。血滿瀟湘。骨盈山岳。靡有寧日。炎帥苦心斡旋。締造省憲。爲湘人減戰禍。爲大局纘和平。護役終乃護靡息。不意整理省治之命初下。而鬩牆主之禍已滋。去冬炎帥召集統一財政會議。各軍咸戴協同。唐逆生智獨反抗屏斥。提欵委員。把持湘南財政。猶復設辭强索餉欵。梟兵威逼。甘犯不韙暗遣武士。潛嘯炎帥。希圖刺殺。炎帥不忍釀成內訌。貽禍吾民。毅然以政柄讓之。塞反噬之口。並諄諄勸誡各師旅推誠翊戴。蓋含詬忍痛。以冀于吾民有濟。乃自該逆竊位。亂徒蠭動。暴行時聞。衆集某賓館。槍擊沅江丸。無懷拂禁。軍官集會。宣言匪產。山州之事。寶慶之事。湘鄉之事。節節與共。患難同生死之友軍。無端辭卸。并於有日通電。揑造黑白。盡以其己身死犯之罪。厚誣同僚。開鑫久倦戎行。本已決心追隨炎帥把臂入林。無奈該逆緊逼部將多心寒心膽裂。莫能忍耐。察其平生行爲。昔日盤踞湘南。私加鹽稅。獨佔水口山鑛利。私用省道公欵。父子兄弟。威據要津。密友至親。悉操稅政。今日稱兵謀叛。亦復起於壟斷財政。而終于勾結赤黨。招致蘇俄設領。狼吞虎噬。民何以堪。叛首亂渠。義無可赦。苟不及時殄滅。勢將滋蔓難圖。開鑫等雖欲竭身自退。何忍坐視淪胥。爰整師徒。誓殲此賊。枕戈忱臆。惟邦人君子諒察之。葉開鑫。蔣鋤歐。鄒鵬振。劉重威。姚祥廣。陸學文。倪壽麟。尹世□。李蔭煌。陳瀛彥。林拔萃。李鐵英。張少卿。劉建屏。王指。田明光。劉心璟。李熙瑞。王他。劉克家。朱宗經。趙而信。魏雲同叩。效(十九日)印

靳雲鵬暫不來京

京訊云。張學良。李景林。張宗昌。等來京後。曾電邀靳雲鵬來京。王懷慶來京後。亦曾電邀其來京。靳氏昨日有電致王懷慶。該電大意除請王氏速就衛戍總司令職外。并謂京津沿綫軍事正待結束。本人實不能脫身入京。至京中一切關於政治方面各種事項。均可由齊撫帥主持一切。本人亦暫無入京之必要云。

攝政內閣人選尚未定

京訊云。政治問題。現雖經張吳兩方商決。以恢復顏惠慶內閣。爲第一步。但顏惠慶本人。對於政事。尚無積極表示。蓋此次政變。中樞曾經長時間之間斷。一切用人行政。均有另起爐灶之勢。若措置未能得宜。難免開罪各方。且收束軍事。籌備善後。無一事不需鉅欵。顏若復任。又兼攝政。籌欵之責。尤較平常。內閣所負者重。在此大兵之後。各項收入。均已斷絕。更何處籌得鉅欵。故在事實上。顏之復職。有愼重之必要。至吳佩孚方面。對顏感情確好。前日曾有電致顏氏本人表示。望其出山之意。顏如何答復。雖未可知。據接近顏氏者云。顏於目前絕無上台之意。故恢復顏閣之事。各方即令一致同意。而對顏本人。尚待勸駕。至靳雲鵬內閣。一般人認爲比顏閣成數較多。且一言組閣。則粥少僧多。支配斷非易易。就財政言。潘復。王克敏。張英華。羅文幹四人。大有勢均力敵之象。就交通言。張志潭。葉恭綽。吳毓麟。高恩洪。亦都有類似資格。究竟如何。方可各得其所。洵爲不易調停之一大難題。新局面之造成。恐尚須經若干之曲折。任何方面。似都難有痛快之成績。前報載吳致奉張電。同意靳雲鵬組閣。經孫棟三去電詢問。吳已覆電否認。原電如下。

孫棟三兄鑒。養電悉北京各報所載鄙人致張雨帥之皓(十九)電。全屬揑造。殊深駭異。請查該稿係何通信社所發佈。並將鄙人復電送各報館闢之爲幸。特復。吳。佩孚梗。

西南代表爲段派張目

京訊云。段祺瑞宣告下野。避地天津。所謂臨時執政府者。事實上已無存在之餘地。乃段派策士。近日在津聯絡一部分西南代表拍發通電。聲明臨時政府。此後與中央脫離關係。原電節錄于下。

（銜略）國於天地。無信不立。捨信作威福。邦有常刑。是以政權授受。必稽多數以定從違。和平前途。端賴秩序以資保障。斯固革命之通義。建國之常經也。臨時政府。基於全國共同之意思而成立。且爲友邦一致所承認。一載以還。歷史俱在。旣非少數人所能締造。尤非少數人所能推翻。彰彰明甚。頃鹿鍾麟以軍警叛。賴奉聯各軍之驅除。不遠而復。亦云幸矣。不圖繼起而祀者。大有人在。(中略)陽假討賊之名。隱爲護憲之地。姑無論其所擁戴者是否爲賄選罪魁之□□。皆將使討伐賄選者。蒙叛逆之名。西南各省。旣已舉義於前。決難繼啟於後。代表等職責所關。難安緘默。用特列舉二義。鄭重宣言。(一)臨時政府之存廢爲一問題。臨時執政之去留又爲一問題。不能因一人之進退。認爲臨時政治之消滅。段執政旣宣告下野臨時政府自應由內閣暫維現狀。凡由少數軍閥或其代理者所擁立之機關。未經多數省區同意者概不承認。(二)臨時政府不能存在時。西南各省惟有根據向來主張之聯治主義。繼續奮鬥。別圖發展。對於北京政府。宣告脫離關係。以上陳義。悉本西南一致之主張。懸爲今後共赴之目的。邦人君子。幸垂察焉。西南各省區代表聯合會馬

李景林表示不干政

京訊云。昨日京兆各團體聯合總會。致函李景林。請以蘇錫麟爲京兆尹。李接函後。當即覆函婉謝。足見李氏對於政治問題。毫不加以過問。該函原文錄次。

逕覆者。頃准貴會公函請以蘇錫麟爲京兆尹等因。敝人此次來京。原爲慰勞軍隊并與各方面會商討赤進行事宜。舉凡京中各機關行政用人。決不稍事干預。曾經通電當荷垂察。現任兗大吏。爲政府職權。敝人分屬軍人。尤未便加以贊否。用特函覆。務希諒解。并望轉致各團體查照是荷。此致京兆各團體聯合總會。李景林拜覆。

又李部團長安定遠。曾接收電報局長。經李氏聞悉。已撤回嚴責一番。據調查新委各機關人員。實并無李氏部屬一人在內云。

京師臨時治安會。函推李景林爲該會會員。并請即日蒞會。李當覆函表示允諾。該函如次。

逕覆者。頃准貴會函推景林爲會員。囑即日蒞會等因。查京師秩序賴諸公老成碩畫。盡力維持。同屬國民。具拜盛德。景林此次來京。原爲慰勞軍隊。并與各方會商討赤進行事宜。軍務羈身。勢難他顧。旣承尊命。景林在京一日。惟有以公民資格。勉竭棉薄。暫隨諸公之後。共維治安。以副雅意。一俟秩序稍定。仍當出京督師。貫澈討赤初志。相應函覆貴會查照爲荷。此覆京師臨時治安會。

又聞李因本人與兩張對齊燮元等會議一切軍事善後問題。日內暫不出京。則所部軍隊。自應酌量調遣來京。因此乃令駐津衛隊。應即來京。此項衛隊。已由其衛隊旅旅長戴康琪。於昨日上午十時。在東站下車。其數兩團。軍容甚整。紀律尙佳云。

李雲龍實行下野

京訊云。陝督李雲龍回陝後。以已身與二軍之關係。誠恐惹起陝西戰禍。塗炭生靈。加以劉鎭華已率師入陝。現正三面包圍西安。遂于日前實行下野。所部已交姜鴻模統率云。

全閩鐵路計劃(續)

第四章 董事及監察

第二十三條　本公司設董事十一人監察二人。由股東會選擧之。並於董事中互選正副董事各一人。

第二十四條　本公司遵照公司條例第二十五條。董事任期以三年爲限。如任期滿再當選時得連任。但已被選爲董事或被聘爲職員者不得同時兼充監察人。

第二十五條　董事會以執行本公司之聘任與解任等職權。此外並得以公司名義與人訂立重要之契約。

第二十六條　監察人之任期不得過一年。但任滿後。如再當選者不妨連任。

第二十七條　監察人有監察董事業務之執行。得隨時調查營業情形等類。並覆查董事會造送股東會之各種簿册表章後。報告其意見於股東會。如認爲必須特開股東會時。得請董事會召集之。

第二十八條　董事及監察人倘有不盡義務。或於公司有損害時。得照公司條例第一百六十三條及第一百七十六條辦理之。

第二十九條　本公司設總理一人。副經理一人或二人。由董事會先就股東中推選其確有學識經驗者聘任之。

第三十條　總理應秉承董事會之命。執行本公司業務。對於所屬各職員有直接指揮之特權。但董事會所定之計劃方針。必須遵守完全負責。

第三十一條　副經理有輔助總經理執行之權。如總理因事故不能執行事務時。由副經理代行其職權。

第五章 結算

第三十二條　本公司所有帳目規定每月一小結。其結總期間不得過於次年陽曆三月。

第三十三條　本公司規定每年總結後。所獲淨利先提百分之十爲公積金以厚資本。

第三十四條　本公司股息暫定年息六厘由交股之日起算。但應在淨利項下發給。

第三十五條　本公司規定每年總結後所得淨利除先提法定公積金及年息外。尙餘之額按作百成分配。以百成之七十五爲特別公積金及各股東紅利。以百成之二十五爲董事及監察人暨正副經理與一切辦事人員酬勞金。其分配法俟股東創立會成立時定之。

第三十六條　本公司規定之年息及紅利每年於股東會定期後登報公告憑息摺支付。

第六章 附則

第三十七條　本章程於創立會召集次議時方生效力。

第三十八條　本章程如有未盡之處。得由股東會。依照民業鐵路法及公司條例辦理之。(完)

圖地　(四月)

行市　金票對小洋 (前場)(後場)　鈔票對金票 前場 後場
大豆　當限 五月限 六月限 先月限
豆油　當限 中限 先限
大豆(前場)(後場)
開原錢莊　遠期　中期　近期

天氣　大連、營口 南或西風晴　長春、奉天 後……　昨日之溫度

舉家悲傷以為不救
幸服嬰孩自己藥片得慶更生

湖南衡山石灣厚生號向國瑞君來書云小女秉體孱弱偶受微風即發熱症腹瀉胃不消化或大便閉結夜眠多啼不思飲食等病遍覓良醫診治終無效果自去年三月間忽染吐瀉之症良醫均皆束手幾至不救舉家悲傷幸故友自申返里竭力舉薦服用嬰孩自己藥片弟即匯票至貴局購來一瓶試服後諸病減半連續服用兩瓶未完而諸症若失弟及內人舉家均感謝無涯小女亦感再造之恩今無以為報特呈小女相片一張祈即連同此信刊報以告同胞而鳴謝悃凡家中有小孩者不可不備嬰孩自己藥片一瓶於家中以防不時之需因此藥片乃是專治小兒及嬰孩尋常各症之靈藥即如　大便秘結　胃弱不化　嘔吐腹瀉　肚痛寒熱　傷風感冒　痰厥驚風　出牙各症　蛔蟲為患等疾　均可療治如貴處無從購買或直寄郵票大洋六角至上海江西路六十號韋廉士醫生藥局原班郵奉一瓶可也　每六瓶　大洋三元　郵力在內

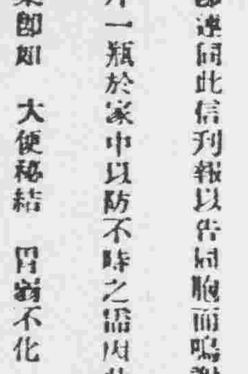

談何容易

大言不慚、自古已然、非近世之新發明也、然本公司、聲言第威德補腎丸為全球最上之靈藥、並非徒自誇張、蓋有證據在焉、第威德補腎丸能醫治腎病之任何病症、乃保能奏效之靈藥、請看下列各項證書、則知本公司之宣言已為證實、且此項證據皆出自患病多年曾試用各種醫藥之服用、第威德補腎丸始得快樂者之所賜、

◉背痛十年得獲愈好
松江張堰益美染坊葛炳彰君來函、余患背痛十載有餘、曾迭試各藥未獲效驗、後由友人介紹服用第威德補腎丸、經服二瓶、即得愈好云、

◉年已八旬風濕治愈
漢口小董家巷安盛泰號、詹天之君來函、家慈患濕風三十餘年、近來覺疼痛不已、服第威德補腎丸二瓶、竟即完全治癒云、

◉十年遺精病亦得醫好
南昌陳家祠街吉安學社李念仁君云、余患遺精病十餘年之久、試服中西各藥、未能見效、至購用第威德補腎丸二瓶後、舊病盡得消除云、

本公司存有同樣證書無數、均謂服第威德補腎丸、能迅見效益、並得永久愈好、
患者見此佳音、毋須憂慮、第威德補腎丸、藥性直達腎部、由根本剷除病患、服後小便濁、即其明證也
▲此能使上述諸君體壯力健之第威德補腎丸各大藥房均有出售

價目　大瓶二元七角半　半打十五元　小瓶一元五角　半打八元

東三省總代理　營口　源來盛洋行

合名會社 大倉組

營業課目

▲總行　日本東京京橋區銀座通二丁目七番地

電裝電械　各種機械　鐵道材料　五金雜貨　銅鐵水管

硬煤煙煤羊毛皮件呢絨　五穀襍貨電氣機械器具　海味肥料汽車並其材料　油類木料焦炭硫磺黑鉛　道木洋火綿花洋絲洋布

包辦工程　代理水火　人壽保險

日本電話 八八四 九四九番　總辦室一五七九　總辦公館五六五　中國電話一四六一號

分行　北京　天津　上海　九江　香港　奉天　營口　安東　大連　本溪　倫敦　紐約　漢堡　西土呢　以及其他各主要地方

奉天出張所　奉天浪速通四十六番地

美女牌葡萄乾
第一補血妙品

美女牌葡萄乾所製之蛋糕其味格外香甜因葡萄含天然菓糖甚富且略帶酸性又能助消化不比普通蛋糕之油膩再葡萄有鐵質常食之有補血強身之効

印有精美中文食譜函索附郵票二分即寄

美國葡萄乾公司

大連市愛宕町二二　東三省總經理　葡萄乾公司　大豐洋行

營業種目

▲醫藥　▲工業藥
▲化學藥　▲賣藥
▲醫療器械　▲雜貨
▲批發零售

大連市監部通三十番地

貿易商　TE　東瀛大藥房

白色補丸

壽　壽　壽　壽　壽　壽　嬰之

補腎壯陽　少年早婚　房勞過度　夜夢滑精　手淫早洩　陽痿不舉　甚有奇效

凱輯士大醫生白色補丸　主治
男女老幼　血枯氣衰　面黃萎腰　肢軀軟
弱　胃不消化　咳嗽氣喘　陰萎陽萎　操
勞過度　胸背刺痛　以致形容憔悴　精神
痿靡　忐忑驚悸　手足冰冷
唇耳失紅　腰部痛酸　頭
暈目肢　膀胱受濕　精寒腎
冷　四肢痿痺　麻木不仁
少年早婚　以及婦女體弱白
淫白帶　經血不調　手足浮
遺　經滯經閉　或者先天不
足　幼而失調　一切百痨內
傷　均當速服　凱輯士大醫
生白色補丸　最能使抱患諸
君同登壽域也　凱輯士大醫
生白色補丸揀選有功上等神
效藥料提取藥精毫無雜質以
化學製成潔白糖衣扁丸其性溫和而不猛
效力宏富而不燥四季咸宜寰宇各國諸大名
醫均證明此丸療治以上各症實有特効

代理處

奉奉奉奉奉奉　奉奉奉　新滿錦錦義興綏山
天天天天天天北天恆天天大天泰民幫縣縣縣城中海
和中大歐歐人市萬裕西屯子復福大寶東關
勝西藥德美西美東吉場濟生慶聚和和廣新生發陞金增華和公和
奎房生號號祥　堂堂德　堂德永永生號新堂祥

山開開鐵鐵昌四四四八遼遼遼洮公公公范范范
海原原嶺嶺圖平平平面源源源南主主主家家屯家
關德德福和德街街街城德大德德嶺嶺嶺屯屯屯
公聚祥泰合發泰天德德和德和慶德泰德慶三台德泰義記大德記樂天德
興厚臨盛號王堂興瑞同會慶順仁公祥號新局慶

千千本鷄鳳安安安安安遼遼遼遼海蓋大營營營
金金溪寇鳳東東東東東陽陽陽陽城平石口口義口
泰泰縣山城大福撫東瑞義大源天德天橋中興興
德泰信仁春興德厚大德生興安藥益增祥和王興福增一和藥西藥成齋亞
興堂興堂東堂房源泰堂成仁順福堂祥房和記房

營營營營兆曾松錦金熊大大大大旅旅梨奉長
口口口口房爾樹口州岳連四連四連市連市順順樹天春
興洪天義唐唐福順志新爾爾天華華由八縣永世
保春合順天和志義興義義泰廣生和藥泰和藥西藥芝德德天藥年天一
長堂堂成盛成成堂成興堂房房房堂堂堂房堂

長長長長長長長張下雙雙雙阿阿一一島橫海
春春春春春春泰春家九城城城城城城面面機道林
同天天義中濟和灣台堡堡堡永縣縣堡坡壘河站
德和育和西一仁一樂祥泰德德興德昌德一昌世世和德盛王發盛合天會
堂堂堂謙房房堂房增堂厚增堂堂堂永王承永堂福

寧寧安呼呼呼呼綏綏通通西甜甜昂巴巴木同方
安安達蘭蘭蘭蘭化化縣河河集草草昂彥彥蘭賓正
縣縣站河河河河縣興縣縣縣縣閣閣溪同長聚古縣
振興萬生誠泰錦和天和永德復合和支和發同發和同新來天德育升發和發集和發盛發和
堂堂裕彩堂堂堂福店興同德春行臨廣康全宏長

方三三明拜拜扶農三克樺豐海海寧蘭大海吉江
正汆水泉縣泉除安岔山甸樂倫倫奎西賓縣拉林泰省泰
縣德河縣中美縣縣河德縣縣天久基中衛爾華華
盛恆發德河慶廣和增公樂昌本德大德天德天興益聚泰豐逢新西樂生西洪順西藥西藥
和長和和房司福增堂祥堂成恆長房房房堂行行

總分銷處哈爾濱道外北十四道街泰東日報品藥部無處購買請將欵寄至駐華總發行所哈爾濱道外泰華西藥商行立即奉上
不誤價目每瓶大洋一元五角每打十五元

東三省新聞

▲奉　天▼

○總司令入關又訊

張總司令入關一節關係大局甚重國人對之亦頗注意茲據續訊總司令原擬上星期日入關先至天津再至北京嗣經各將領來電一切事情尚待考慮遂將定期取消至何時入關須俟張漢卿軍長回奉後始能有定另一消息張總司令入關之行須俟吳子玉晉京後始能前去蓋因中央臨時問題及財政一項均極困難若先吳入關極感不便云

○張漢卿回奉預聞

北京奉直五頭會議結果成績無甚良好張漢卿離京回津請示今後方針另詳電報欄茲據確實消息此項問題關係重大未便僅函電相接洽所以少帥已于廿八日午前一時乘特別列車離津回奉以便直接請示兼報告經過情形如不在途中勾留可于今（廿八日）晚抵省云

○印刷能工案告一段落

奉天城內石印鉛印職工因要求增薪並改良待遇實行同盟罷工已誌本報茲詳參加此次運動者概爲中國側之石鉛印商家工人其他概未參與且其動因毫無所謂色彩的祇爲生計問題使然也蓋鉛石印商多守舊習慣工作時間隨活計之多寡並無一定惟活計少則去人減少時間却不能也其工碼最低四元最高四十元然職工多爲十七八元至卅元之數三十以上者有之甚少日今春票毛荒百物昂貴即印刷活計亦因不昂漲獨工人薪水如故當此米珠薪桂之際以舊收入而爲新生活其感困難者固屬勢使之也惟印刷工素無團結一二人要求增薪勢難做到久之衆心歸一遂以激成此次運動同盟罷工之風固不可長而商人重利不顧他人之處亦自咎有難辭也昨廿七日石鉛印木行開緊急大會議於總商會議場正午到會者可五十人由代表張寶鎔氏主席張氏對於此事大爲憤懣力斥工人之不守規矩受某種傳染主張以嚴厲的手段痛加取締以戢刁風衆人素知張氏能力又見爲同行謀利同深贊成結果議定

一先請警所懲治主謀令工人復工

一酌予增薪（數額未詳惟聞爲最少數）

一工人工徒不得無故告假誤工

一無論疾病或私事請假者概扣工資

一取消常年住家例假及廟會節令歇伏等例假

總之於工人方面增不抵減議畢後即分別進行焉

工人側雖未明舉代表每日間亦有人集議其主張以省城各行除件子活不計外無論何行手藝殆無不有開工收作時間入春以來且無不增加薪資如兵工廠爲官營事業且有一定時間加工工資及年假常假等現在商家何竟獨異現各家印刷物價昂利厚獨不分潤工人殊屬偏枯故同人等雖不可存奢望然亦應得適可之數以維生計此工人方面之重要理由也但如前述平素既無團結只有臨時集合昨廿七日又有若干人赴公園茶館集議警界方面早已接得商會聲請派警前往捕拿衆見勢至紛紛逃逝最後拿獲七八人帶回訊問首從擬加懲治乃無一人承認主謀均罰隨衆警察亦以不便嚴治即令出打保出結後遂而釋之結果昨日太古山房東都排印局等處工人俱已陸續歸號開始工作一般觀察經此一番鎮壓後同案應告結束云

○趙次老派員來奉

國史館長趙次珊因國軍既已撤退京師表示和平之誠意各方似難再事已甚使時局益形紊亂爰爲救濟京津災黎起見特派郎實珍於廿六日來奉謁見張總司令陳述各元老希望和平之苦衷並爲災黎代請設法救濟云

○丁機過奉之預期

某機關昨接京電謂訪日丁抹飛行機爲表示國際間之親善起見業與張學良交涉妥協定於廿九日到京一日由京來奉並在東北航空處之飛行場着陸然後東上預定二日到平壤三日到大阪四日到東京一面張學良軍長業於前（廿六日）日電令航空處預備歡迎云

○令吉黑注重江防

當局恐國軍敗退後難免不偏惑赤黨由水路援亂三省情事是以昨特飭令吉黑二省軍署對于境內江防務須特別注重勿稍疏失以重治安一面逕咨聯防陸路卡口對于江防情形隨時呈報云

○四十旅調熱駐防

張總司令以熱河國軍業已肅清僅有湯都統之十一師衆恐不足防衛遂調駐洮南陸軍第四十旅姜旅長所部開赴熱河開魯一帶以維治安云

○伊長官更迭中之連帶者

廿七日哈爾濱電訊目下外間紛傳與伊瓦諾夫長官之更迭應行連帶去職者有經濟調查局長集伊奇瀛車課長喀利伊那營業課長烏沃伊脫夫商業部次長菲多謝夫附帶事業係長布烏脫夫會計課長佩卡爾斯基收入審查課長伊林斯基等諸人就中關集伊奇之後任中國側已推薦伊犁春氏但新中東長官埃穆西牙諾夫有信賴集伊奇使之仍就現職之意聯又集伊奇自身亦否認其更迭說是以一般觀察該氏縱令更換亦應於三月後云

○邢處長由津歸來

東三省航空處機械處長邢契萃前爲備理飛機添購機械各項特赴天津謁見張漢卿督辦請示一切現已事畢該處長遂於昨二十七日由津回奉云

○江省視察團南下

黑龍江省之旅大教育視察團計王寅卿教育廳長王賓三教育所長馬子微孫黃英呂席珍鄭潤淇季經術徐子英張子贊季輔廷張鎮澄等省議員共

○金票又暴漲原因

自當局決定整頓錢法昨廿七日金票一落四五分藉意此項望梅止渴的落價殊未足以持久廿八日忽又暴漲則金票漲至二百九十八元現者三百元誠錢業界之一新紀錄也據錢商言此次原因既無關於時局亦非搗把所致實緣有人大宗收買耳刻下站上現金票缺乏已極如找一兩萬金票不拘多錢少非常費事云云異哉誰有如此大財力以紊亂金融耶維持錢法金票暴漲吾人乃莫解其意義矣

○禁軍人隨意乘車

京奉路向備有軍用專車以供無票軍人乘坐詎意近來一般軍人竟隨意乘坐既碍交通尤擾秩序是以押車憲兵與稽查遂聯合訂立查禁辦法凡軍人無票只在專車內乘坐否則隨時隨地驅逐以重交通而肅軍紀並自今廿八日起嚴厲施行云

○恢復駐京辦公處

北京原有奉軍辦公處自奉國兩軍失和該處取消今國軍撤退奉軍入京奉軍駐京辦公處亦隨之恢復並委張厚琬爲辦公處長云

○改善納課將實行

關定寶知事見于納課農民之痛苦擬改善辦法籌劃已久昨聞現已決定責成村長定期交納由今年開徵之期實行不日即當公布週知云

○前省長代表回金

此次吳公子花燭之喜前代奉天省長王岷源特派遣代表鍾聲遠攜帶貴重物品及喜聯喜帳來省祝賀現喜事完竣該代表於昨二十七日回金州覆命云

○盧局長應召來省

當局爲整頓四洮鐵路計曾召四洮路局長盧景貴來省有所磋商盧氏奉召于昨二十七日由四平街來省謁見當局報告一切云

○准設美術函授校

教育廳祁廳長現准美術教員陸一句之請設立美術函授學校陸某遂即進行一切以期双方援利云

○賀喜要人已回任

本月二十六日爲吳督辦公子完婚吉期江省文武要人來奉道賀者甚多茲因喜事畢哈埠行政長官張煥相及吳師長金處長趙局長廣理事長等均於昨二十七日回任去矣

○保薦科長任廳長

教育廳長祁公亮因該廳陳耀宗科長任差有年辦事認眞現下熱河教育廳長當人祁廳長特保薦陳氏升任熱河教育廳長以重教育能否實現姑誌以覘之

○湯師長委任團附

湯閣忱師長以新編之補充團尚缺少校團附于昨廿七日委任軍部上尉差遣郭桐生升任當即札委視事又所部第十一師騎兵連長出缺同時委任上尉副官侯作新代理以利軍事進行云

○請編山林游擊隊

東三省保安總司令張雨亭現接東邊道尹鄒克莊詳稱東邊各地向爲胡匪出沒之區原有警甲仍恐不足佈防特請編山林游擊隊三營專事剿捕以靖地方聞已准如所請云

○庚所長注意游陵

縣警所庚所長以東北二陵關係地方古蹟當此春季游人往觀自須加意保護以昭慎重昨遂飭令駐在之警甲對于游陵人務予保護若查有勒索情事當嚴懲不貸以重紀律云

○調憲兵赴營駐防

東北憲兵司令陳興亞因營口分駐所憲兵人數較少不足支配特將駐北市場憲兵四連憲兵調廿名赴營口駐所以資協助該憲兵已將行李備妥不日即可赴營云

▲吉　林▼

○蒙旗放荒與設治近訊

張督辦王省長前爲開發地利厚益民生起見曾擬將吉省西北境內蒙古哲理木明照郭爾羅斯前旗西北部荒地丈放原指之面積東西約長百六十里南北約寬百里因電往復磋商多次書荒十數萬晌正在考慮中適東省對關內發生戰事因而停止今春張督辦對此事重行提起以墾放荒地旨在設治安民綏靖地方於全省大局及蒙旗地面兩有裨益蒙旗劃撥荒地十餘萬晌不足設治遂於前月派徐晉賢及蒙丈譯員依克坦布馳赴前旗謁見齊默特色木丕勒王接商一切茲徐委員等業經回省據蒙旗人謂徐委員與齊接商再三始允由本旗西北部劃撥荒地一段與原指範圍較小計東西長百廿里南北寬六十里東界濱江道區之扶餘縣南接長嶺縣西近奉省之開通安廣兩縣北毘江省大賚縣荒地全區約有萬方（四十五晌爲一方）除荒溝城甸沙地郎陵約百餘方外可開良地卅萬晌荒區內之東北東南兩部位臨濱江道區西北扶餘縣境之松花江南岸居民多蒙族巨室及遠代土著商賈雲集市鎮繁盛土地膏腴荒列上等其西北部近奉省之安廣與江省之大賚原稱富厚近年迭被匪幫揉躪富室遷避地面蕭條惟土脈肥沃荒列中等至東南部接奉省之開通縣居民多蒙古族惟地脊民貧荒列下等並聞當局擬俟荒區丈放開墾後即籌備設治其設治地點大約以西部之廢茹吐或前三家子兩地爲最適宜因以上兩處距洮齊鐵路之安廣站不過百里之遙交通較爲便利市廛易於振興將來全區丈務所得荒價業與齊王商定半數繳存國庫留爲要需半數歸納蒙旗備爲蒙民至關於丈放辦法須俟張督辦旋吉王省長回任後方能籌議入手進行云吉

▲撫　順▼

○李縣長親查街道

撫順縣知事李濟東前因時屆春融癘疫宜防各街道路不但汚穢雜行並有任意堆積雜物防碍衛生有害交通等情當經佈告商民及分令管理各機

○綏中銀號將恢復

綏中官銀分號於去歲軍興之際收回省垣茲因時局平靖亟須恢復以資調劑金融是以總號已派經理張文波前往綏中籌備恢復事宜云

○彭會辦維持金融

東三省官銀號會辦彭香亭爲整頓金融計特于昨廿七日上午召集銀行團要人到號會議維持金融結果已將辦法通飭各錢商遵照辦理云

○委任臨江看守長

奉天高等審判廳長單瑞卿現據臨江縣地方審判廳呈報看守所長病故遺席請即委人以專責成單廳長當委姜振東氏前往接充云

○西豐水局長被控

實業廳長張之漢現因西豐水利局長孫雅齋被控仗勢欺民各節由省署防令澈查俾明眞相已擬于日內派員前往西豐調查以便實究虛坐云

▲營　口▼

○津滬各報又延遲

埠內銷行天津上海各報前當戰事勃興之際稍延一二日即可寄到現在戰事業已收束郵路亦恢復如舊未悉因何各埠報章反十餘日未見來營如天津上海等報均已經旬未到以致各地情況寥寂無聞云

▲安　東▼

○檢查署所之賞罰

本埠警察廳姜廳長日前親自檢閱所屬各分署所內部成績茲聞業經檢查完竣評定優劣規定賞罰如二署通濟街縣前街新民七道溝各分所三署珍珠泡分所成績較佳各獎洋二元一署二分署及二署八道溝分所成績最劣將該巡官馬世魁罰洋三元巡長李延江罰洋二元以示獎懲云

▲鳳　城▼

○警察所佈告禁火

入春以來天乾物燥久旱不雨各處火災屢見迭出警察負保衛之職務自有預防之責任故日昨佈告商民略謂久旱不雨風高物燥一切火燭危險最要倘有疏忽禁如致兆傳案究辦重懲不貸云云

▲哈爾濱▼

○東鐵建築費縮減

東省鐵路局長伊萬諾夫前之任時規定本年修理東鐵橋梁及各站房舍等費預算爲一千四百五十萬元之譜自蘇俄交通委員長謝列不兩調夫到哈以來與我方從事接洽之結果查伊局長所規定之建築費多未經理事會通過且有非必需修理者決定將原預算數核減以資儉省云

○駐哈俄領事更調

駐哈蘇俄總領事格蘭德氏此次東鐵伊局長辭職因有密切關係蘇俄政府擬調格氏回國另候任用遺缺調滿洲里蘇俄領事蓋智滿前來接任三五日內即可發表云

○派警巡遊江干訊

本埠松花江沿岸道外交界者由松花江下游水上警察局担任巡護之責屬道裡者則歸特別區警察總管理處担任彈壓現在江沿中外遊人如織裝卸貨物又甚擁擠實有派警維護之必要故金處長特飭水警署分派長警若干在江沿遊巡以維安寧秩序云

○擬設特區教會長

東省特別區教育近三年以來益臻發達華籍學校約有四十餘處內分市立公立及路立三等雖各有管轄機關但無統轄之所茲者市政管理局擬立一特別區教育會以便研究教育進行多收效果云

▲西　安▼

○各區長更易彙誌

西安縣第六區長龍憲章第八區長王會津或因勒睬羈押或因被控知幾辭職其詳情曾誌本報所有區長職責關係佐治行政故不便久懸前經張理棠監督遴選繼任區長送省考詢八區爲孫振德六區爲李正品張從周等近聞前者送省考詢之各繼任區長業已返安其六區繼任者爲李正品八區爲孫振德經張監督令該區長等實行到差試辦三月以便再行請委云

▲洮　南▼

○魏股員赴省就學

洮南縣警察所行政股員魏華輔奉警務處令于四月中晉省入警官傳習所就學兩月期滿畢業後即返洮所照常辦公云

▲西　豐▼

○劉旅長赴東閱防

西豐縣駐防東北陸軍騎兵第十一旅旅長衆東西流水剿匪總司令劉香九茲因東豐縣駐有部下四十四團王團長所屬之隊編練成熟應校閱以昭紀故劉司令於月之廿四日早八時帶隨員數名赴東校閱當將該部事宜委參謀長代行云

○收生傳習所畢業

西豐醫院女醫士吳景雲奉天人品學俱嘉富於醫術茲因本邑向無官醫對於收生事件常被蠢婆躭悞有害人道該女士有見及此擬妥條章遵照西法詳明院長周佐華稱許辣請蘇監督撥款開辦招生一班迄今傳習三個月畢業給憑不准無証之產婆爲害查有私行者罰款充公刻將期滿吳校長考試畢業續招第二班云

○王局長調升主任

西豐縣稅捐局長王赫然茲因冬季撤銷所有出力人員應即提升委任以資鼓勵查有劉俊陞辦理稅務徵款甚爲應即提升平岡鎮稅捐分局主任當將該主任馬連三提升天德泉稅捐分局主任聞劉馬二君均已奉委視事矣

○崔所長撤換警官

西豐縣警察兼保甲所長崔振亭茲因縣南二道崗警察第四區第一分所巡官文秀峯請准長假遺席以第五保長許寶山升充該保長之缺以所內保長郭子良提升聞警甲各官均於四月二十三日奉委接替云

○各界公餞交涉員

西豐縣交涉委員張國華刻經交涉署長調任爲海龍交涉委員遺席以何煥章補升張氏奉文後定於四月念四日赴海接事當經官紳商學界公餞念三日午後四時駐豐日本領事望月純一郎在館設宴公餞張交涉員邀請縣知事蕭玉泉等多人陪席云

▲安　廣▼

○姜營長剿匪凱旋

安廣縣東界吉林北毘龍江向爲盜賊出沒無常之區今春第一游擊隊第一團第三營營長姜星五調防斯土即率隊出發於月之十一日游擊至縣東四地有子家方閻匪首奉好天幫九江黑河雙紅新要等率夥匪三百餘名盤踞該屯肆行搶掠該營長閻耗即督隊進剿當與該匪相互攻擊該營長身先士卒不遺餘力一般連排長等亦屬效命當時擒拜首新要双紅九江等七名得獲匪馬十餘匹匪槍四顆擊斃胡匪二十餘名日昨凱旋防地將匪犯解送洮南鎮守使署法辦矣

▲台　安▼

○佛鎮校長已指定

台安縣電話局長周庚忱業已辭職遺席經孫監督委佛鎮高小校校長王子敬接充業誌本報茲聞佛校校長一席已委南學堂正教員王晉階接充王氏奉委後於本月二十號即東裝前往就職矣

▲義　縣▼

○征收處加添夜班

縣公署征收處主任李品一對于征收時加注意茲以義境自開征以來迄今數月日納糧者寥寥幾無情因客歲戰事損失太甚無力繳納今屆加罰之期民間百般籌款齊集來城剝間日上納糧者有數千人之多李主任見此情形於本月十號起加添夜班由晚七點開至十二點始行下班休息云

▲懷　德▼

○晉省傳習之警官

懷德警甲所長龔守三頃奉處諭令各縣區官照外佈仰該所長派各區官兩名股員一名送省傳習警所長奉電後即令總務股王陸棠四區官常海山七區官張明貴業已備文送省矣四區官遺席由梁巡官兼代七區官由祝巡官兼代股員席暫委警察書記長溫景春代理云

▲阿什河▼

○印花稅實行罰辦

本城印花稅辦事處自設立以來歷次派來幫辦與各商號和衷共濟此次派來于蓮芳幫辦下車伊始對于檢查印花雷厲風行以致惹起各商之反對始則將各商號所起財政廳發出之攤床牌照烟酒牌照均行扣留以漏貼印花罰辦數家攤床照每張貼印花票壹元烟酒牌照貼印花票一元五角殊不知此兩宗牌照乃由財政廳發出本是捐稅之根據何能再令各商加貼印花未悉該幫辦以何種類加貼並未聞有明文宣佈於何日實行竟爾私行罰辦與商業前途大有防碍近聞豬肉販賣商今日實行罷市各商號亦正思對待方法若不設法收回成命恐將釀成意外風波將來如何着落姑誌之以觀其後

▲五　常▼

○兩要人赴烏畫界

吉林省議員曹雨勳及本縣農務會會長謝雨琴於去歲奉命赴烏珠畫界至今未能清楚故該員又于本月廿一日乘車赴烏遵照章程認眞辦理云

▲一面坡▼

○宣講所重行開演

本埠宣講所係農商兩界創立現已七年之久去歲冬間因故停演今有警士穀溪泉王漢臣王樂天重行發起開壇講演公請駐坡機關槍連趙連長講經說法並有理善勸戒烟酒會理事長楊顯山代表登台首講道德孝弟禮義廉恥一般聽講者均稱聽此宣講倘果能實行百病可除萬難皆消矣

○追悼剿匪之亡兵

本鎮東北陸軍步兵二十六旅第三十六團劉團長上月間進山赴龍爪溝剿匪陣亡中尉劉兆魁少尉王玉敏及兵士七人因爲國亡身特開追悼大會假南山坡設立靈牌當有烏葦兩縣縣長並木埠農商會會員外有韓日居留民會之紳商俄國男女兩校學生暨高初兩等第二小學校市立初級男女學會者約萬餘人團長劉漢武偕同各軍官親身蒞席招待先請韓日紳商與祭次請俄紳商行禮再爲葦兩縣及坡埠各界人士依次行禮輓幛輓聯靈前懸列號炮鬆天紙烟飛騰頗極一時之盛

▲綏　化▼

○宋道尹知人善任

綏蘭道宋耆林道尹前在黑河任內即聞知綏化慶城海倫綏稜鐵驪等處胡匪猖獗商民受害自轉任綏蘭道尹以來即以剿匪安良爲第一要政對於游擊隊各隊官隊長之人選非常注意特由黑河調來幹員范利博張貴陞等數員派范君充道署十七八隊隊官張貴陞爲十七隊隊長任差未及旬日於前日（十六）在大通棧永興花店抓獲巨匪二名並聞該二匪已供認爲匪首有股匪百餘人此次由慶城來綏本打算赴哈爾濱購買槍彈回頭與青山好訪賢天德諸人合夥子（胡子黑話）此次落網實出意外云云

○植樹節典禮補行

自民國以來以舊清明節爲植樹節相沿數載年年舉行惟今歲自開春以來天氣極寒清明地未解凍不能種植宋道尹乃將此節改於穀雨舉行以作權宜之計預先傳論各機關謂今歲天氣奇冷將植樹節暫改穀雨舉行是日二十一日）由徐佐卿知事傳知各機關各學校（道尹赴奉未回）於是日十二句鐘齊集南門公園附屬地內舉行植樹禮節講演植樹本義全體攝影畢即行散會云

○視學與校長對調

綏化縣立師範學校校長鄒春榮中學畢業前經教育局將履歷報廳備案已被教育廳批駁略謂照定章非師範畢業者不能爲師範校長查有視學畢水亭乃優級師範畢業以之爲師範校長甚爲合格擬以二人對調前日（卅）教育局電稟教育廳請示能否照准尚不可知

▲穆　稜▼

○商務會裁撤商團

穆稜站於民國九年創立商團爲自衛地面治安計操練團兵頗有成效近因駐防軍第四團團長曹樹楷判防帶來機關槍一連令叉領有野炮兩門足以保衛地面是以商會開會討論結果將商團撤消業將隊長辭退矣

○曹團長派軍剿匪

駐防穆稜站廿一旅第四團團長曹樹楷以近屆農民耕種之際恐匪人乘時搶掠馬匹援亂春耕是以該團長於月之二十日派本團第三營十一十二兩連兵士百餘名協同保衛團分赴各處剿匪以保農民之治安云

○鐵路華工會成立

穆稜站鐵路華工恐受他黨派之搧制是以該工人百餘名公議結果設立華工會公舉宋桂先爲會長擬僱用文牘稽查各一名其開支由該工人所領之薪金內每元扣大洋二分以作該會用度云

▲木　蘭▼

○縣長局長同赴奉

通河縣知事賈文翰木蘭縣知事劉伯召徵收局長李學詩等因吳帥長公子婚期臨邇故會同赴奉致賀業於十九日晨起節首途前往道賀云

○劉參謀銜命來木

駐通河山林剿匪司令部劉參謀長奉令爲地方防務事宜必須來木與彭總司令有所商榷業於昨十八日到木今早已帶護從赴木蘭鎮面商一切云

批　示

◎鎮威上將軍公署（廿七日）

▲金曲氏　呈爲伊子金紫山陣亡請郵金由批仰即來署填發郵金執照

▲劉王氏　呈爲伊夫劉學東陣亡請發郵金由批仰該氏自向原隊屬營請其領

▲吳泰陞　呈爲報槍械號碼請查核賞還由批仰候令行勦檢警備司令查覆

◎省長公署（廿七日）

▲安德田　呈爲玩忽人命請派員詳查由批應靜候查明核辦

▲薛耀之　呈控莊委舞弊把持莊田撤佃盜賣由批仰官地清丈局遴派妥員密查

▲孫祝三等　呈陷保乾逃懇請飭縣拘傳由批發省會警察廳查照

▲王永祿　呈控莊頭王復興盜種地畝請嚴究由批仰官地清丈局核辦具報

▲王王氏　呈爲繼子虐待懇判不公請准予撤銷由批應即遵照前批辦理

◎實業廳（廿七日）

▲王永富　呈控西豐分局吞櫃公欵等情由批仰即知照

▲李玉山　呈爲報領礦地與省留區並不毘連請飭查由批所請不准

◎清丈局（廿七日）

▲穆麿文　呈爲報領錦縣東句子淤荒由批仰該縣查明核辦

◎高等審判廳（廿七日）

▲傅劉氏　呈與楊玉齡因贖房涉訟上訴由批月之二十七日開庭審理

◎瀋陽縣公署（廿七日）

▲金振剛　呈爲地非民有課不宜納懇已判決地歸關文學封納課賦由批該氏聽候傳訊

▲依景惠　呈爲請派員調查河淤由批仰實業廳查核防遼

▲佟顯廷等　呈爲糧有正戶越界催討由批赴日完納措塞

▲富謙信　呈爲出賣會產請予恩投稅准以免償累由批仰即遵照

◎市政公所（廿七日）

▲張子良　呈爲請領建築証由批無碍交通應予照准

▲蘇文選　呈爲請領建築証由批無碍交通應予照准

▲于振海　呈爲請領建築証由批無碍交通應予照准

冠蓋往來

▲早川駐齊齊哈爾滿鐵公所長二十七日由齊赴連

▲李友蘭（洮昌道尹）二十七日赴昌圖

▲梁寶琳（鎣州縣知事）廿七日赴營口

▲西山奉天日警察署長廿七日由旅回奉

▲大藏滿鐵理事廿八日由遼來奉

▲李芳春（黑龍江軍政兩署諮議）廿七日去天津

▲吳　鐸（三四聯軍司令部主任）廿七日去天津

▲魏玉春（京奉路警務處督察長）廿七日去天津

▲閻大金（交際鐵路局秘書）廿七日去天津

居問疏通

本欄投稿須具別名然必須另具眞實姓名住址加蓋名章否則無論事實如何概不揭載

質問之部

▲上海孫中山先生治喪處及全國各書肆均鑒孫中山先生哀榮錄現在是否輯成將來能否出版並出版後何處代售統希於本欄答覆爲感（瀋陽病鶴敬詢）

▲奉天電話總局局長稽查核鑒茲啓者　貴局設置電話所爲便利商民俾得商民共仰而置電話者果一所日弗通事情即停辦一天敝柜電話九百卅七號壞逾旬餘屢祈　貴局派員修理　貴局允諾迄今未見通順敝柜因需情急茲特懇祈局長洞鑒務須迅爲派員修理感激無既實爲公便（懇請修理電話一份子啓）

回答之部

▲張家灣馬文波君鑒本社前者出刊之古蹟遺聞尚存小許書價奉大洋一元（即一元二角）外埠收郵費郵票五分（疏通部覆）

▲紫萱先生鑒承詢張都護詩存有無印本此稿係友人所抄寄者有無印本敝社不知謹此奉答藉候台安（編輯部）

人事通訊

▼字數不得逾四十二字

▼括弧容格亦照字計算

▼回答本人由接遞直郵

◎傅景陞仁兄鑒於十年冬哈埠別來念甚現住何地及近狀示知爲盼奉天北大營砲十四團三營金濟衆即

◎族侄金秀忱鑒數月未通信不知刻在依蘭充差否及近況若何速函知奉天北大營砲十四團三營金佩三

◎康平姜伯森團長鑒去年君由江蘇來後在新民編軍隊未知駐節何處望即示知敝虎屯站包權詢

奉天市價（四月廿九日）

大豆　四元八角〇〇分

豆餅　五元八角〇〇分

豆油　四元九角〇〇分

磨豆　四元二角〇〇分

碗豆　四元四角〇〇分

高粱　三元一角五分

包米　三元一角〇分

粳米　八元三角〇〇分

元米　四元五角〇〇分

小米　五元三角〇〇分

倫敦銀塊　二九片二分一

●各地電報

奉天交易最寄　月　日限奉換金

奉天金

現實銀每兩換小洋十四元六角〇分

足金每兩換小洋十四元七角〇分

赤金每兩換小洋十四元七角五分

紋銀每兩換小洋十四元六角五分

東三省官銀號匯兌行市

本號現大洋　元　角　分

上海匯現銀　錢　分

東北汽車公司各股東啓事

東北汽車公司現經改組所有監理劉閣臣經理馮長鑒孫九州均於三月二十八日將身股退出嗣後敝公司事件均與伊等無涉及伊等經手事項並請此後發生任何事件敝公司概不負責特此登報聲明統希鑒照

招聘代理承銷紙煙

自由論壇

◆投稿者注意 本欄歡迎投稿任憑作者對於國事及地方事宜自由發揮意見有所批評然須出諸公正平允如有意詆諆或藉以攻訐各個人者本社一概屏棄並須具真實姓名於稿尾以杜流弊

▲走馬燈的安樂窩 東交民巷裡洋樓櫛比街道清潔防衛有法鷄犬安寧比較別的地方自然是響壞不同了所以珍重生命財產的朋友們都把他當做人間的安樂窩祗要有些風吹草動大車小輛結彩成羣如梭穿的一般往裡搬運彷彿進去以後就是覓到桃源好避秦了哈哈究竟搬進桃花園裡的人家總應該比不能進去的安樂到十二分了那知道過了化險爲夷的時候他們不但沒有格外安樂反受了許多苦惱乾脆說吧就是傘上大宗洋錢去買罪受呢聽說裏面夜眠七尺的地方一天出十六元租錢起碼先交三個月共計洋將近一千五百元親丁多的成萬的鉅欵輕輕送與外人這是價貴的最便宜的也得五塊錢一天因此知道但能到這安樂窩的主兒不是闊老偉人便是富商大賈你想這些主兒平常飲食起居那一樣不是講究萬分一旦委曲求全窩藏在內樣樣都不自由如何能受得了不過這些人雖身上受委屈心理還舒服還有那種赤馬長似的綠蠶今天把人攙進去明天被人擠進來提心弔胆匿跡銷聲他受的苦痛簡直是裡外發燒要像這樣的安樂窩我情願把名利看淡些不願去住啊(可笑)

▲戀位與拆台 合則留不合則去是君子處世之道因爲無論辦甚麼事必須各方面感情融洽和衷共濟事情方可發達而成功否則縱可敷衍于一時終必歸於失敗不若趁早告退免得到了失敗時落個惡名這樣看來明知各方情形惡劣已有不能再留之勢而因貪圖虛榮或以特種原因硬行戀位不去實大非君子所許不過情形如果甚佳前途大可有一番作爲正合得上合則留那句話祗以是一時的意氣或感受了偶然的激刺便掉頭不顧這種拆台的手段委實也是不正當的我觀於老段這回被逼去位的事不禁而有此感想(梧)

東三省雜報

△奉天▽

警射擊會 附屬地日警署及領事館警察署定於今明(二十八九)兩日在塔灣地方舉行春季聯合射擊會已於上午九時齊集開始射擊結果執優容訪再誌

主事就任 新任奉天地方事務所社會科主事稻葉好延氏於昨(二十七日)日下午七時由安東來奉定於今日上午入所接任視事云

軍隊修道 大西關同善堂胡同迤東四十八團團部左近地方地勢窪下素好積水盆以道旁水溝淤塞莫能宣洩旱天則臭氣薰蒸雨後則泥深數尺洵畏途也今該團長官爲利己利人計特派兵士五六十人將溝填道大加治理昨日工竣已成良好之土馬路行人過此罔不稱頌云

查勘修橋 瀋陽縣東南振家子村橋樑被水沖毀該村居民特請水利局重修以便行旅該局長特於日昨(廿七日)派員李某前往該村調查如何重修以便工作云

定期試醫 市所衛生課現查各醫請試者甚夥例須試驗以定去留茲已定於五月一日上午九時考驗並飭各醫屆期均帶二寸半相片來所聽候考試云

中學旅行 附屬地奉天中學校長以際此春光明媚正應徒步旅行活潑學生之精神故特於今日(二十八日)日上午率領全體學生前往渾河上流一帶藉探春日佳景云

失票開除 市政公所由馬路灣至大東邊門之瀛車賣票人李某一時不慎在大西邊門外將車票丟失駁長以其有忝厥職當即開除以儆效尤云

租用民地 奉天大民屯開奉大瀛車公司自駛行以來成績甚佳茲特商請沿途各地主租用地皮由奉至沙嶺一段已接洽妥當其餘者不日可成俟專路修成後即不駛行官道聞各民戶中因謀交通之便利小有犧牲亦所不計云

築路認眞 瀋陽界往常春秋修路民間既不熱心官家亦不嚴催點到爲止虛應故事而已現瀋陽縣知事庚所長以舊日修法終非一勞永逸之計乃決定積極令各村屯出工無論伊誰不准推脫修治工程必經驗妥後止各飭各段除派各該管巡長巡官躬親督飭外所長亦每日騎馬巡視一旦功成必見交通利便云

特煩特演 吳公館喜事賀客中之某市長因喜演劇該主人特爲煩演某市長亦見獵心喜遂演珠簾寨一劇以助興趣云

柴價昂漲 人民必用之物以柴與米爲最先昨過柴草市見百觔一車之秫稭皆需十五六元誠駭古未聞之價也夫省城低級薪金率多十四五元一月之入不足車柴之價生計日艱良有以矣

斃匪示衆 軍署軍法處前據稽查處拏獲胡匪孫萬來業經訊供爲匪屬實遂於二十七日上午十二鐘將該匪綁赴刑場槍決示衆云

烟犯罰金 南市場花華班某妓因偸吸鴉片被商警局某股員查悉當即帶局轉送地方廳依法判罰現大洋五十元取保釋放云

兵士橫暴 今廿八日晨九時許市所有軌電車由大西門開駛忽有一兵士不但不買票且佔二人坐位管車者與論彼竟大駡更欲動武車掌無如何任而已說者此等兵士係新入伍者不然兵士雖野當不若是之甚也

修築土路 皇姑屯地方商民日衆街道不平稍有雨水不堪行走新任六署王署長因各商無力修築馬路暫行墳土以便行人業已面請縣長核准不日即可興工云

兒屍何來 昨廿七日午後大西關黑茶館胡同北頭路東不知誰家拋棄病斃兒屍一具身二尺餘看樣已五六歲矣左近好事者麕集圍觀至晚方由警察指揮淸道夫移出掩埋說者謂小兒亦人也死後暴屍郊外且不可況拋棄人烟稠密之地乎此等人家眞該……

農人被竊 城南英子峪村農民劉緒保昨廿七日來城在西門臉鞋舖購買便鞋及付錢時而懷藏之票洋七元三已如數失去殆係論價時被小偷竊去者劉某以無法找尋只得懊喪而返該處小偷素來甚多買物者可不愼歟

車撞老媼 城南黃泥坎農民于萬金昨廿七日赶駕三套馬車來城售糧歸時行抵南邊門外一時失愼將某姓老媼撞倒當經警察赶到將該車夫帶局罰辦云

下逐客令 小南關下頭馬王仁向作小本營業現因積欠房租二十餘元未能交足房東某甲竟不留情於日昨(二十七日)下逐客之令願將欠租打消云

△營口▽

騙財被捕 流氓劉某既無正業而又嗜好甚深窮極無聊遂行詐術在糧米舖賒米一斗價洋四元四伊聲明家有一二大洋票一張須携七元六連米送至某地先將七元六要至手中乘隙逃遁如是行之已久各米舖徵有所聞日前該劉某又至東街行騙如前途米者先要大洋票伊即情急將七元六奉票掠過而跑途米者隨後追赶賊嚷攘過警察將劉擒往建署轉送法廳判罰云

△撫順▽

預防結核 肺結核簡稱結核俗稱肺癆由一種結核菌侵入肺中而起患部生硬塊人類之死亡由於此病者在百分之十五是以外人非常注意旅居撫順之日僑爲預防計特於二十七日爲宣傳之活動備自動車三輛宣傳隊音樂隊遊行各街分佈宣傳書並於午後六時在公會堂開講演大會以資勵行而重衛生云

△安東▽

毒害本夫 本埠堰隍廟後住戶仇某由莊河遷來性情儒弱而目醜陋以作工爲生尙堪自活其妻某氏年甫花信貌亦中姿嫌其夫粗蠢醜陋不安於室乃與一般無賴結交明來暗往醜聲外揚事爲仇某所悉將其妻大加責罰詎其妻懷恨在心竟欲害其性命於日前乘仇某歸家用飯之時竊藥於飯中仇某到屋取飯欲食見飯變色知有他故並未聲張遂將飯拾起巳與其岳家去信令其來安解決此事云

養媳潛逃 本埠新民街揚鏽胡同住戶馬某有童養媳乳名銀子者年十六歲因平昔管教不嚴致有外遇日昨竟隨情人双双偷逃馬某現正四出訪查云

火警餘波 本埠附屬地鳳雲書館失愼全部延燒經日警署將李王恒傳署看押已經數日聞日昨經人具保釋放而日警署諭令李王恒於一星期內將失火原因呈明以憑核辦不知李王恒以何辭答復耳

△城厰▽

弄巧成拙 厰街日昨突來警務處視察員張鳳山督率寬甸兩縣遊擊保甲各隊五十餘名成在各商號食宿有遊擊隊長秦海峯者恐兵士在各商號有騷擾情事親赴各家吩咐兵士各守軍規惟寬甸保甲保長楊甲三意殊不然派甲兵持白紙條數張至街市按伙房小店飯館各家強迫令打圖章各號不解作何需用未便冒從該甲兵大發雷霆毆打不休查有一品居小飯館及鄭家店等畏勢會圖章打去各商均有恐懼之狀憶該保甲爲保存名譽起見反致不美令人見哂殊屬何苦

△本溪▽

學董獲奬 本邑清眞私立小學校學董金朋程辦理諸事不辭勞怨是以成績昭著前由縣視學曹福山早報縣監督奬給匾額一方文曰熱心辦學聞不日將懸掛矣

△開原▽

提升巡長 本邑警察第一區第四分所巡長蔣海清日前已經請假巡官夏子峯因巡長一缺關係重要未便稍事空懸查有一等警士蘇向陽充差有年品學尙佳故將該警提升爲四分所巡長之職於是該巡長即行任務云

添購客車 開拓瀛車於去冬十月間由城至石家台一段先行開車至古縣十二月間已開抵神樹所有乘客及運貨等事大有擁擠之勢查本月十八日瀛車已抵大慶陽距西豐不過二十五華里因之乘客尤多每列車輛人滿擁乘該公司爲發展營業起見於昨日特派人員赴大連沙河口某大工廠訂購客車二十輛約於五月中浣(陽曆)即可運到云

△新民▽

胡匪猖獗 新民五區轄界地屆偏僻胡匪出沒無常本月廿五日突由邊外竄來大股胡匪四十餘名到處搶掠肆行無忌當被該管區官王恒久偵知即帶警甲十餘名前往剿擊抵管界邵家窩堡與匪擋遇兩造互相開槍攻擊該區官勇敢直前即被擊傷倒地警兵趨前援助亦被擊傷一名兩相混戰至二小時之久因天黑罷戰廿六日胡匪仍在該處盤踞該區即報縣署警甲所並將受傷王區官及警士抬送來縣赴醫院調治未悉有性命之憂否

△洮南▽

春行冬令 洮南地處蒙邊天氣較寒至夏曆三月十二日狂風大作陰雲密布頃刻間六出花飛平地均經積雪天時之變於此爲甚

△瞻榆▽

注重防務 駐瞻奉天第一游擊隊第二團第三營營長孫錫齡自上月到防以來對於商民力加保護諸事和藹現以地方不靖該營長未曾入營即命副官連排長等率隊在外游擊故近日地方安謐百姓樂業咸謂該營長治兵有方云

△臥虎屯▽

蒙王赴奉 溫都王帶差官數名於昨廿五日乘晚五點火車赴奉有大五家子蒙古營長太平郎帶全營士兵在車站恭送候車開後該營長帶隊回營云

抓獲土販 昨二十五日晚八鐘時警察第四區巡官于海廷帶警兵文書閣等四名查店至李家店內有旅客石振峯形色驚惶言語支離巡官以其情有可疑親身盤詰詳細檢查遂由木箱二層底內搜出煙土一包(計十五六兩)當即將石振峯抓獲送交縣署罰辦云

△懷德▽

弄槍走火 邑屬公主嶺稅捐局局長之公子秉性浮蕩時常北里侑酒徵歌每日除娛樂外特佩手槍一支時常無故射擊月之十一日因貪酒過度執槍戲弄連擊三下並未開火纔倒槍對目視之突然槍觸彈自睛明穴射入由後髮際穴而出當即斃命茲聞該局長飽受西河之痛唏悼異常云

△康平▽

春麥無望 近來錢法毛荒百物翔貴薪米亦因之暴漲農民以耕種爲業天不降雨不能播種加以本縣自入春以來天氣寒冷土脈乾硬故春麥均未下種現已逾期下種者尙寥寥無幾云

△阿什河▽

私了命案 本城復興永執事本由寵妾滅嫡已誌前報近聞金本未悉用何手段將此事辦理完善已經出殯想我國現刑法律首重人道其嫡服毒身亡人所共知該管警察如何查驗報告安然了結令人不解也許是金某財勢兩全無敢發覺個中情形令人莫解

△農安▽

聘到教習 農安女子高等國民兩級學校因辦理得人異常起色今已添至四五班女教員理當添聘惟此地向乏師表人材特赴双城縣聘來女子師範畢業學員闞女士於月之廿一日入校授課云

△賓縣▽

暮春寒雪 日昨降雪一晝夜並未間斷迨至今日即(廿四日)午後四鐘方止天氣雖然晴明而寒風料峭不減嚴冬故一般農人謂今歲小麥恐將歉收云

△下九台▽

社員蒞職 長春驛國際會社(前運輸會社改組)下九台支店員徐景濤任職數載辦理押金運輸等事莫不完善是以深博美譽頗得總社長之信任時屆台站糧儲將盛秦總社調赴九站創設支店現因松江解凍該地糧船雲集想徐君抵站辦理動產押金承運貨物當受站埠各商歡迎云

△綏芬河▽

營長接替 本埠駐防陸軍廿六團一營營長孫廣文因事請假業蒙上峯照准所遺營長一缺已委本團團附衛建侯接充現下新舊兩營長已交接淸楚矣

娼窰遷移 本埠土娼向營業於北大院地方窄小汚穢不堪每至夏令氣味難聞本街特區總署長有鑒於此力謀維持之法現已有好地點擬均遷移於戲園子胡同以便行旅而安娼妓並力謀清潔衛生云

△黑龍江▽

瘟劫烏鴉 江省現下天氣不正乍熱乍冷據有經驗者云必有瘟疫流行乃不應之於人而應之於烏鴉每日早起見郊外樹林廟宇呼侶聯羣者盡死於階前木下烏犢一片良深傷悼豈天欲殲此羽類糞其鴉鵲無聲耶

逆子害母 本城西站順江胡同住戶某甲向不安分恨其母素有積蓄不能到手竟於日前夜間勾引匪人趁母熟睡時用繩將母勒斃席捲資財遠逃詎其母事後復甦並未殞命乃向外面述其忤逆行爲云

△拜泉▽

鎗斃事主 入春以來搶案叠出雖迭經警所獲匪槍決示衆而一般爲匪者仍無所懼月之十九日晚十句鐘突有胡匪兩名闖入警所後邊住戶周榮家中持槍恫嚇向周某要錢當時周某食惶失措竟下床與匪交手匪見周某動手遂用手槍擊射彈入周某腹內仆地而亡俟警察聞聲而至該匪等已鼠竄無踪矣

逼姦領女 西市場蓮玉班龜頭宋占奎之領女花鈴喜鈴等姿色俊俏宋乃陡起淫心該妓等因有父女之嫌未允所求宋某竟用强迫手段百般虐待該妓不堪其苦忍氣屈從久之有礙營業川明散暗聚之方法使該妓等領借自由(俗謂要光蛋)以期朦混遊客孰意走馬章台者仍裏足不前也

△木蘭▽

案無留牘 木蘭縣公署承審員李向榮對於司法積案極力淸理以期整頓所以前任移交積案躬親審判不徇私情理由曲直片言立斷雖到任爲日無多已將積案完全清結現在受理各案隨到隨審隨審隨結毫無積壓因之原被訴訟當事人頌聲載道云

△瓊琿▽

愼重警政 近日警察廳因天氣日暖景象一新所有警政上進行諸要點亟待參酌施行於四月十號特飭知所屬各署長隊長署員蒞廳於是日早九句鐘開警務會議討論一切事宜又一縣戶口經各署調查後行政科科長爲愼重起見特親自覆查非常認眞云

△密山▽

追繳公欵 縣街天德長財東兼經理李子榮充當商會會長虧欠公欵頗巨自去冬迭同劉沈兩前會長同被警察所押追至今數月之久毫無具體辦法日昨(十八日)縣公署奉到財政廳命令將劉沈李三會長所有財產查封劉會長生意早已歇業無產可封查封沈芸田草房三間天德長所有貨物該號係李子榮獨資開設只有其內弟牛思煥股本大洋六百元別無外東李子榮恐被拍賣抵債驚惶萬狀手足無措於是另造假賬具呈縣署陳訴股東托人出具證明書希圖朦混天德長仍照常營業不料被馬縣長窺破其隱令警察所認眞查賬徐所長派股員陳繡風協同商會人員前往監視逐一詳查想不難水落石出也

△青岡▽

所長接任 本邑新任警察所長張曉峯於二十三日到青當即接任視事想張君此來蒞地重遊對於警務必有一翻起色也

區官更調 第一區區官于子孚人極精明到差數月對於職務尙屬認眞近調第四區區官所遺一區區官已委縣署稽查王峻峯接充云

△太平山▽

攀誣被拘 驛四臺旗厰孤家子村蕭萬禎前在東三省陸軍步兵四十六團二營五連充任連長治軍嚴肅奉公守法月前在錦縣某司令部升任少校副官於月之四號因母三週之期向司令請假六日旋里祭掃八日被大石橋一區巡官捕獲送懲營口縣拘禁聲稱前數年蕭某充任連長時原有周古江崔洪海在該連當兵因不守軍法被革現今崔周二匪在撫順縣犯案供訴舊歲七月間在大石橋搶某號與蕭某同夥據伊隣村各會人云蕭某素行淸廉話落光明磊無爲匪行爲此案不白之冤不知何日得以昭雪云

△葦沙河▽

濟世活人 有朱榮紡者奉天西天人學問淵博醫術精良曾充奉天西安縣會計科長存心濟世志在活人葉官醫十年於茲其間活人無數民國十一年春經紳商學界等聯名函聘來葦下車伊始登門就醫者庭前若市無論何等病症莫不著手成春今正駐葦護路軍十八旅九十七團一營三連連長陶勝林偶染時疫勢甚沉重經中西醫治罔見效果奄奄待斃朱君聞信前往診視施行一方連服二劑病魔退却若朱君者眞可謂起死回生濟世活人矣

△阜新▽

惠及萬民 前任闞都統在任時曾令各縣設立官鹽店今接湯師到熱當首先取消官鹽以快人心現正派委王郁周來阜專辦此事一時街談巷議咸稱湯師德政不止焉

勤政愛民 縣知事李宗元自湯師到朝陽時即正式委爲縣長而李縣長對於石旅西進後深恐胡匪再起擾害治安遂抽調警兵來城梭巡保護復又於本月二十一二等日親赴四鄉點驗鄉團以資互相保衛爲縣長者能如此勤政愛民湯師可謂知人善用矣

錢法毛荒 阜新錢法自去歲秋季以來日見毛荒以致物價飛騰商業凋敝今正以來雖間有復業者多債因務關係不得不然現在實奉票卅三元即能換熱市票百元每現洋一元即能賣九元八九望有整理錢法責者亟以此爲急務也可

農家嗟嘆 現値農家耕種之期而風多地乾雖以下種茲又吝雨已過廿霖不降雖無兵匪攪擾而老天偏不隨人所謂人事天災相逼而來小民有寃莫訴矣

社會瑣聞

▲女子任檢察官 (古巴)

古巴沙帶化女士現被委任爲法庭上之檢察官此爲古巴委任女子充法官之第一次沙女士年僅二十餘歲聞古巴政府此舉係欲提倡女權使全國女子以沙帶化女士爲其模範逐漸加入政界及商界云

飛沫新潮

性慾的發動及衛生的性教育

(續)(曹啓聘)

有二大要點作根據即他的小腦特別發達生殖器官此普通的人也要特別發達此與他的性格恰是一致的於是這種學說遂廣佈於世上但是這種學說雖似可信究欠生理學的根據他的小腦十分發達和其生殖器官的發達雖是實在的事實而生殖器官的大小不必關係於性慾的强弱而小腦又不能爲性慾中樞的確說他的色慾旺盛的理由或當在此以外亦未可知不幸今日尙不知道殊爲憾事！但是據近來歐洲諸學者的研究有排斥這種小腦說而唱腦橋ー瓦諾氏橋ー說者有主張顳顬葉說者學說雖多皆未確定克那夫脫愛賓格謂性慾中樞雖未一定因爲要証明生理的事實而假定他以便利述說也是可以的假此假定說性慾的中樞隔薛爾維氏溝位於嗅覺中樞的附近而此兩中樞多由神經纖維互相連絡若將特除去嗅覺中樞其性慾即起障礙由這種事實此說或可相信人和犬雖稍有差異而性的感覺與嗅覺究有密切的關係人類比他們！尙足相信性慾中樞在嗅覺中樞的附近其神經與脊髓神經連絡司管勃起射精和分泌等作用雖與腰髓中樞相交涉這不過僅爲性慾之發動而已換言之性慾中樞之外由生殖腺而生的內分泌作用刺激大腦致起亢奮於是有性慾之發動男子爲攻擊的女子爲受動的這不過是呈現於行爲上的差異至若性慾發動則男女是同一的這是性慾發動的狀態是依中樞與生殖腺及環境的複雜關係而生的由外部經五官以達於腦的刺激成爲性慾以下命令於生殖器性慾發動的時候生殖器即亢奮同時生殖器充血這是因爲生殖器的血管催促血管運動神經致使其擴張的緣故(未完)

市行

青豆 五元五角〇分　合豆 三元三角〇分　吉豆 六元三角〇分　花小豆 四元四角〇分　紅小豆 四元六角[illegible]

小麥　大麥　稻子　糜子　麵子 [illegible]

芝蔴　林米　糜米　稻米　勝米 [illegible]

上海標金 三二七兩四　上海銀塊 四十錢高

市行銀金　大最最寄　價高低　日限鈔換金 [illegible]

市行錢　小洋銀元　現大洋　天津中交票　哈爾濱大洋票　金票每元換小洋　鈔票每元換小洋 [illegible]

天津匯大洋　北京匯大洋　關裡匯小洋　大洋券票匯本省各地不加匯費 [illegible]

丟失地照聲明作廢

啓者敝人於民國九年一月十四日在本縣領得地照一紙坐落金峯山南袁德全北至于長河東至盤寶湖西至鳥珠密河納租地四垧五畝因避匪丟失無論中外國人拾得概作無效特此聲明　同賓縣東金峯山張萬財啓

華商奉天協和煙公司吉林省總行啓

凡屬吉林省各縣有願代理承銷者請即前來敝行接洽勿失良機此佈

廣告

黑龍江省廣信公司啓

爲通告事査敝司發行之週年四釐債券原定每年舊歷四十兩月爲付息之期茲查本年舊曆四月第一屆付息期限轉瞬即到凡存有該項債券者即希按照定期(即舊歷四月一日起至三十日止)向敝司或所屬各分司號持券領息自必照章付給倘有過期未經取息者應准於第二屆付息期內再行補領届時恕不照付特此通告週知

招商局船期告白

穩快第一 圖南快輪准于舊曆(三月十五日)即拜禮一早由營口開往烟台上海以後常川往來每隔十日一次定期不悞

奉天代理客票處　大西門裡眞正稻香村　小西門裡眞正稻香村　仝啓

注意啓者本旗已革印務章京警察收捐委員王府地局局長公爵劉自芳即納青額如在外與中外人等用空白印文圖章契紙無論以何種名義行使接洽情事一概無效再差員郎怡一名亦經本府斥革合併聲明再該逆劉自芳等除覇吞本府財產外並在外任意捏詞毀謗本府名譽防不勝防爲此各方對於本府若有懷疑之處務希隨時直接質問備免闢誤會是所感盼　北京賓圖王府啓

京奉鐵路局緊要廣告

本路近數月來因時局影響運輸停滯對於各種貨物除食糧鹽煤等類雖經隨時擇要濟運而其他一般商貨則以限於車輛未能及時起運以致屯積日久本局深爲抱歉幸大局粗定本局自當趕速籌畫恢復交通所有全路客業經次第開行至於貨運方面尤屬刻不容緩已飭由車務處通行各段站竭力籌集車輛將沿路所存商貨積極疏運至關於運輸上一切手續凡可予各商以相當便利之處無不盡力維持竭誠招待藉資補救而慰商情特此通告希各周知此佈　中華民國十五年四月日

恭頌駐防石門鎭威軍第三四方面聯合軍重砲團團長王致中工兵司令部柏桂林暨各營長連長等德政

概自軍興以來居民逃避職業荒蕪當[illegible]惟鎭威軍第三四方面聯合軍重砲團駐防石門工兵司令駐防窪里南北相距咫尺僅隔鐵路雙方軍政紀律嚴明秋毫無犯儆告士兵以維[illegible]念民生各張佈告現値春耕令四民勿自驚擾百姓各歸本行更沿村[illegible]民有不便處務各聲說自有相當辦法並派稽查多員赴村偵察以致四民[illegible]棊湖輒生波伊誰之力歟棊相熙日是非軍民一體互相保愛諭令催工開[illegible]農出耕促工居肆囑商經營不爲功然則軍紀嚴明士卒用命皆係重砲團工兵司令諸公訓練有方所收之效果也無以報德謹登報端以誌銘感　昌黎縣城西石門一帶三十餘村恭頌

東北農林銀行啓事

近查本銀行優先股行將截止普通股在所必招除准認優先股三百股以上仍充荒事外倘招募或自入滿三千股者可同本行發起人享公司條例第九十九條之優待並予以三十年之特別利益以爲報酬但以十八年限耕種商各界其注意之(地址大西邊門外路北)

總發起人　趙恩銘　米春霖　郝士廉
發起人　鮑貴卿　朱子楨　朱繼先　羅志超　陳正修　羅萃九

上海最著名之大商店 奉送樣品

如將此廣告裁下並匯現大洋一元即贈値三元之眞金嵌寶戒指一只如匯二元即贈値六元之眞金嵌寶項鍊一條連翡翠鷄心一只如匯三元即贈値十元之白金鑽石耳圈一付或眞金首飾一套計十二件如匯四元即贈値十二元之瑞士眞金手表一只連眞金表帶一條寄來之費無論多寡一律奉送禮券以後向本公司購物可以如數扣回無此廣告恕不通融　上海法大馬路南首東新橋街美麗首飾公司樣品部謹啓

緊要聲明

啓者鄙在兗房店開設德盛東經售紙烟煤油兼聘于蓮堂爲執事現在于君因有高就已將執事一職辭退業經中人眼同双方將一切賬目結清于君已交辭帖與德盛東完全脫離關係嗣後凡有担保川換一切不與德盛東相涉恐未周知登報聲明　陳瑛珊啓

四洮鐵路工程局機務材料招標廣告

本局呈奉批准標購機務各種材料爲數甚多分爲十四組定於四月二十七日在本局當衆開標凡屬殷實商號有意承辦者務於開標日前携代投標押欵(數目詳列於後)標單費大洋壹元向本局材料課領取標單依據簡章辦理爲要特此廣告

機務零件投標押欵詳細數目表

組別	品類	押欵
第一組	機關車零件	六百元
第二組	客貨車零件	貳百元
第三組	車上冷汽用品	五十元
第四組	車上暖氣用品	參十元
第五組	地金	壹百四十元
第六組	工業藥品	參十元
第七組	薪炭	六十元
第八組	電汽	參十元
第九組	木材	五十元
第十組	油漆	四十元
第十一組	機器	陸十元
第十二組	水道用品	參十元
第十三組	釘類	貳百五十元
第十四組	雜品	貳百七十元

(三月二十三日起至四月二十六日止)

71675

京奉
奉天 新民 天開
▲四鄭線▼ 四平街開 前六、二〇 鄭家屯到 前九、三六
▲吉長線▼ 長春開 前 吉林到
中東
▲由哈爾濱綏芬河站
▲由綏芬河哈爾濱站
▲由滿洲里安達站
▲由安達站滿洲里

于道尹來函感謝 黑色補丸

瑞有氏大醫生台鑒鄙人所患虛弱之症十有八載溯自光緒二十五年以來竭力應親民之職殊有未逮以致心勞日拙此虧損之原因也迨至三十四年辦理鄂魯河等處金鑛事宜是時該鑛本屬殘敝之餘且有豐盛之鑛如此鄙若不極力擴充以臻發達之地步無以自立是以晝夜籌思竭盡棉薄之力始見成效五載之功與官廠成鼎足之勢而鑛務雖成心血已竭由此元氣大虧惟日服蔘茸以養殘軀耐能支持至民國三四年創辦梧桐河金鑛犧牲心血財力以致累家破產舊病復發一臥二年不起凡虛弱之點均皆現症幸在家中調劑得法始慶來蘇至民九復遊江省承黃公柳莊觀察之邀辦理黑河金鑛既蒙青睞以我爲識途之馬黍在鄉誼礙難推卸於民十接辦是鑛至八閱月被匪擄掠全廠一空由此相沿四年之久該鑛演成胡匪之藪十日一來五日一往官兵亦然辦鑛者日坐愁城無所措手於是焦愁萬狀復添心悸之症百補無救虧損已達極點綿綿至民國十四年冬季孱弱不支服藥不靈幸閱報章見瑞有氏大醫生黑色補丸之效果當購半打服之至一月之餘行止異於尋常每日加以八段錦之功日見强壯服至六十餘日其病霍然然該藥不亦神乎聖乎予受惠良深殊難緘默特齋蕪函以鳴謝悃並附小照以証精神之飽滿而頌 貴藥之神奇也特此即請
公綏

前兼興東道尹 觀都金鑛總辦 于邦翰 躬 三月八日

瑞有氏黑色補丸專治勞心過度房勞過度破身太早陽痿絕嗣腰膝痠痛多年白濁或婦女白帶凡由腎虛發生各症服之均有特效黑色補丸每瓶一元每打十元各大藥房洋廣貨店均有出售

總經理哈爾濱道外十五道街韓奇峯大藥房

(購藥者注意)認明瑞有氏黑色補丸

凡婦女皆具有征服男子絕大威力。能使男子迷戀。即肉體美之發揮是也。但此美非身體健全婦女、不得而有之。故此美爲婦女最寶貴之生命。且能吸引男子者也。

疾病與氣色之關係

凡人身體稍有不適。立覺痛苦。稍一忽略。則身體漸形衰弱。形狀難堪。婦女之性能机關。與容貌有密接關係。若患病症。必致生殖減少。而容憔悴。而吸引異性之美亦不得發揮。無論如何佳麗美女。亦缺乏吸引異性之本能矣。試觀其肉體美之無病婦女則不然。其潛蓄吸引異性之玄妙能力。實出天然者。

子宮爲婦女最重要關鍵

婦女之身體恰似蓄病之器。患病固屬當然。且容貌衰老亦較男子爲速此何故歟。因其比男子多一生子機關故也。子宮既備有種種机關。則婦人病亦多不勝言。大抵由子宮障碍發生者居多。是以子宮爲婦女之寶。具有支配全體最重要關鍵也。使婦女身體健康者在此。使婦女衰老病弱者亦在此。婦女平素果能十分注意。遇子宮稍有障礙。即從速醫治。其病自除。而身體日見强健。則天賦之美可永保無失。得享人生之幸福豈不快哉。

婦人病失於覺察者

因子宮障碍發生種種可畏病症。始則容顏憔悴。繼則全體衰弱。如畏勞、善怒、頭痛、上火、眼暈、失眠、手足永冷、麻木酸疼、耳鳴、肩凝、月經痛、月經不調、小腹堅硬。此皆婦人病之現像。如置諸不理。或有性命之憂。因初患此危險病時。漫不經心。遂釀成不治之症。損失性命者。世間不計其數。良可慨也。以上所言各症。如有其一。或赤白帶下疑係子宮病者。宜從速施以相當之法。免成大患。一掃病源。而享健康之福。幸莫大焉。

命之母乃玉容反老還少之藥

此藥乃五大博士實驗証明。爲世界著名良藥。在家自服。能醫百病。其迄今治癒重病婦女。不下數萬。

效如神。爲婦女之福星、人所共知也、其功用不推能收病癒之效。且能根本改良體質。使容色優美。如常服少許。有玉容嫩面之效。目美神足。髮枯者能易而爲光澤。髮少者能生新而美觀。奇效立見。較塗脂抹粉。表面化粧不同。實自然發現之美也。且老者能、返少、生殖機能强盛。此實爲人生至樂之事。如此觀之。此藥不僅有益於婦女。男子服之爲補身壯陽反老還少之效、是以夫婦同服此藥。而多年無間者。實指不勝屈矣。

產生子女後仍保美容法

女子結婚當然產子。乃當情也。然亦有嫁出後兩三年。而不生產者。此即子宮有病之確証也。宜速醫治。不可少緩。恐陷於終身不孕耳。女子未嫁時。平素亦須注意衛生。使身體强健。能勝產子之任。有產生後容顏清減者。此不過一時衰弱復元甚易。其容顏清減者決非因產子所致。乃因產前產後失於調養。或平素有病引起之症、使然也。如此觀之。則非服用命之母。先除一切病根不可。因此藥用於胎前產後。有種種奇效。且可免流產難產之虞。不惟產時順利。產後復元亦速。平安以全母責。永保家庭幸福。謂非婦女一生之大幸哉。

敬送衛生小書

本舖爲救濟婦女起見。敬送增田博士同三學士合著之「婦女病治療法及神効錄」計八十頁。裝訂優美。解釋詳明。凡講衛生婦女。不可不讀如承知敝號。當即送呈不致有誤。

藥價 五角 一圓 二圓 三圓 五圓 十圓 二十圓

總發售處 日本東京市京橋區新榮町四之一

命之母老藥舖 笹岡省三 啓

製藥工廠 大阪市北區中崎町二十四番地

各埠大藥房均有代售

志仁堂雙層化積膏

專貼氣積血積寒積食積心胃疼痛胸滿膈脹嘔吐噎膈反胃氣臌水臌瀉肚痢疾癥瘕痞塊腰腿疼痛疝氣腹痛並婦人經脈不調腰腹疼痛下寒白帶久不受孕或孕小產及小兒乳疳痞積等症速貼神效無比每份價值洋壹元

萬靈風寒虎骨酒

專治風寒遇身筋骨麻木半身不遂口眼歪斜癱瘓腿脚抽筋及多年筋骨疼痛春秋發犯並氣寒心腹脹痛岔氣結胸噎膈反胃胃寒嘔疼脾寒瀉肚痢疾痛氣兼婦人經寒腰腹疼痛白帶產後血瘀等症速服神效每瓶洋參元六角

强元補種丹 專治男婦先天不足後天虛弱五勞七傷夢遺滑精中年精乏陽痿不舉老年酒色嗜好絕嗣等症每盒壹元

濟坤鹿胎丸 專治婦女經血不調腰腹疼痛經閉白帶子宮寒冷不孕產後血塊虧血傷氣虛勞等症神效每丸價洋參角

清毒掃淋丸 專治風火寒各淋花柳傳染楊梅下疳魚口便毒白濁等症或誤用輕粉喉爛牙落音啞神效每盒價洋八角

止嗽保肺丸 專治辛苦勞役傷肺房勞過度傷腎肺腎兩傷以致氣虛痰喘咳嗽等症每逢秋冬發犯服此神效每盒捌角

順氣健胃丸 專治脾胃虛弱胸膈結氣胃寒嘔吐疼痛脾寒瀉肚痢疾飲食不化胸悶腹脹積聚等症神效每盒價洋壹元

虎骨壯陽膏 專貼風寒筋骨腰腿麻木疼痛中風癱瘓氣虧血凝積塊腹痛腎虧無子經寒不孕等症每盒價洋一元二角

衛生時症丸 專治四時瘟疫霍亂吐瀉頭身疼痛轉筋痧症攪腸痧痛抽搐危險症先開後服神效無比每袋價洋參角

老人山參糖 專能大補肺中元氣生津止渴開胃進食安魂定魄兼治冬寒多年痰喘咳嗽夜不能臥每匣價洋三元二角

奉天省城大東門裡 志仁堂大藥房謹啓

福地商店輸出部

品質優良 價格低廉 樣子進呈

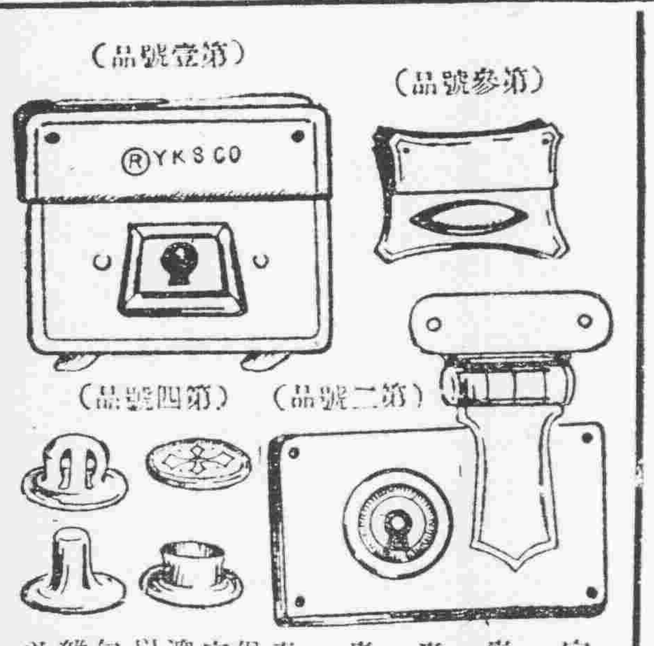

定價表(大阪渡)
第壹號品 壹打金五拾五錢
第貳號品 壹打金壹圓五拾錢
第參號品 壹打金貳圓六拾錢
第四號品 壹打金六十五錢
但前記第一號品不得定購參百打以上奉天渡價值格外克已圓商

以外各品種亦皆代售 包袋物原料 雜貨直輸出入 並製造販賣商

大阪市南區鍛冶屋町 電話南一〇三九 私書函船場第四八
第一工場 東京府下西小松川
第二工場 大阪市東成區鶴橋町

三井洋行

奉天大西關

大東醫院

奉天大東關

院長 森川千丈
醫員 章琴詩

曾在日本紅十字會病院勤務

電話日一三四六 中二五二號

補精保腎丸

腎虛腎寒 背痛腰痠 四肢無力 虛勞等症 陽萎不舉 心跳氣虛 耳聾善忘 服用一瓶 房事早洩 面黃肌瘦 夜不安寐 立見功效 夢遺滑精 頭迷眼花 諸般虧損 四時可服

歐美生乳藥

此藥純用泰西各國上等生乳藥料配成專能補血生乳立見功效服用一瓶後能使乳腺暢達乳汁濃厚即源源而來定能增長八倍之多而藥力優於他種生乳藥百服百效誠可謂專門生乳第一靈藥也定價每瓶現洋壹圓二角每打均現洋拾貳圓

▲開原德祥原 ▲鐵嶺明遠堂

總發行所奉天城內 鼓樓南歐美西藥房

▲草河口 ▲懷德縣 ▲吉林省 ▲八面城 ▲公主嶺 ▲四平街 ▲遼源縣 ▲大石橋 ▲松樹驛 ▲下九台 ▲長春 ▲遼陽 ▲蓋平 ▲熊岳城 ▲海龍 ▲昌圖 ▲營口 ▲東豐

三義錢 福盛永 濟生藥房 東升達 彩裕隆 三合公 同昌仁 天合興 衛生復 福合成 中勝醫院 泰和堂 中西藥房 天鈺成 廣芝鐘 恒裕堂 同興順 華西藥房 中西藥房 元勝川 範典號

鞍山洋灰

品質與價目
◎品質純粹優良
◎價目特別價廉

滿鐵 鞍山 製鐵所製造

特約店
一、奉天加茂町 康泰弘公司
一、鐵嶺元町 權太商店
一、四平街北大街 信和洋行
一、長春頭道溝日本橋通 [illegible]東土木公司

清水式推米機

在東洋推米機的首創實在能力很大着的著亦竟在第三回東京發明品博覽會推米機十六種能力比較試驗最高成績得着月桂冠的獎彰就實在是吾清水式的推米機啦

但在中國推谷子爲獨一的利器

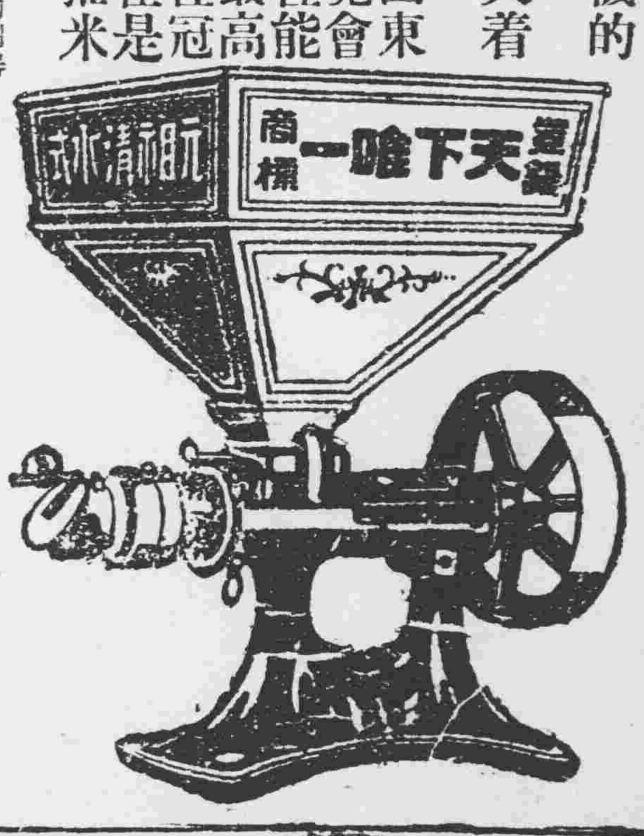

天下唯一清水式推米機滿蒙總代理

奉天新站三層大樓 合名會社 藤田洋行

小說

社會小說 續水滸傳 (三八八)

(冷佛著)(禁轉載)

第二十回　劉錦娘抱羞搗猛將　張太守鼓勇架孤舟

宋江無奈。這時已早有軍卒。將口中塞的物。全抽了去。宋江乾渴。就央告那人道。朋友費心。賞盃水吃。那人也果然和氣。與一碗水。又嬉嬉笑著道。俺久聞大王名。不想如今。喫了官司。宋江亦叫聲慚愧。望著窗外。這時有不少軍官。和壯士模樣的。都來觀看。宋江便問。那窗外看的人。都是兀誰。那軍卒道。有二位小衙內。有譚都監。先名譚穩。如今又改名正之。有常觀察。還有在梁山入過夥的。叫孟少侠。宋江一聽。因聞著譚穩等。都在這裏。又什麼孟少侠。氣的仰著天。歎一口氣。心中叫恨。又故爲冷笑道。這有什麼。俺不出三兩天。還仍是我。軍卒也故爲贊道。那可誠然。大王有多大名望。在江州城。還能有救。何況這裏。西邊有方天鎔派的。獨眼蛇藍武。北邊又現有桃林鎮。駐的軍馬。如聞此信。都一定反了來。宋江亦聞此口氣。略笑了笑。工夫不大。只聞有喊嚷之聲。傳叫候審。宋江低首。只見有軍校數人。進來牽扯。走至廳下。只見有若多軍卒。排列兩邊。有譚穩常永。宮振鐸宮振邦。費建侯寇知縣。並魚鷹李楊國棟。和二位宮老者。都在一旁。太守陞座。叫先叫宮廷玉。一聲吆喝。只見是假冒寨主。美如冠玉的宮廷玉。全身披掛。帶領軍卒扈衛。細縛著吳用杜興。跪於堦下。宋江一見。那魂已少了三魂。魄已走了七魄。登時心裏。鼕鼕亂跳。不想在這回被縛。與那年青風寨。大有不同。亟側著耳。聞廷玉回說道。小人奉命於捉捕各犯時。走脫一人。亟命追趕。無如已追赶不及。今就將他等縛住。全軍隊伍。現今有一半請降。小人已收了軍械。在那裏收容著。特來請命。太守點頭。叫帶了吳用來。笑著問道。你就是吳加亮嗎。吳用稱是。太守又喚叫杜興。叫旁立押司等。將所有殿帥府緝捕公文。期讀一遍。對吳用道。你也是四萬呢。既拏了你。有甚話說。又叫著左右道。帶宋江來。宋江亦戰戰兢兢。跪於堦下。心裡暗道。俺向於靑風寨。喫過打的。今番回話。不可倔强。若掉此三寸舌。能以逃脫。那纔是大本領。(未完)

紀實小說 六年的回憶 (二十)

(小夢)

屋子依舊沉靜。辦公桌也依舊放着。地上火爐也依舊紅着。可是我的心已被悲哀塞滿了。好像有人手握着的離堪。一個紙條兒竟斷送了。我的明天食宿…萬惡資本家。你怎具這樣毒心腸呢?

我坐在坑上兒罵了一番。自己覺也太無用了。這兒罵不能挽回我的位置。更不能懲他們資本家的凶惡。還得想法子。補那筆欠欵。遂將衣箱打開。拿出幾件夾衣裳。包就一堆。到當舖換幾塊錢。主意一定。遂出門奔去大西門外同義當舖。到了門口。忽又停步了。暗想道我從來沒作過這事情。到裡頭怎麼說呢罷。一勇氣闖進去。把衣包扔在櫃櫃上。一個年青的櫃夥。把衣包打開。搖搖。望我道。『五件當多去錢?』

『十五塊』由心火中暴發無力中喊出這三个字來。櫃夥又道十二元當了罷!

『中了』這二个字說完。却不敢看他。極低頭不住看我所穿一双舊藉以消遣我心中之羞澀。不多時。那个櫃夥從裡邊拿出一捲錢和一張當票。扔給我道。『數數對不?』我急忙連錢帶票一堆藏在懷中。轉身出到門。悄悄的向外望望。沒有相識的人。急匆匆回到會裡。

姪孫的是管錢財的。我把欠欵交給他了。回到宿室。這個時已經黃昏了。遂將電燈扭開。我心裡覺比時先寬些。於是望望屋裡將別的東西。又看看那將同歸逐的物件。聽聽廳外的冷風。和壁上時鐘。已有『惜別』的悲歌『贈給我』。在平日覺得非常慚厭。到此刻又深深留戀了。

停了一會。又看看時鐘短針已指八點了。我遂開始整理什物。不消一個鐘頭。一切東西都收拾完畢。我坐在坑上。尋思明朝的去所。正往念間。忽聽門聲正急。急開門一看。原來是我一位當教員的朋友康榮五。兒屋裡的東西亂七八糟的驚問道。『你作什麼呢?』我道你猜猜?!康榮五道『高遷了罷』我道正是我要往低遷了。遂把被辭的原因告述他。他道『現在有一個教員位置。不知你肯作不?』我急忙問道你有力量說項嗎?他道『前天貧兒學校一位朋友孟先生他向我說。小東關私立輔華第三小學校缺位教員。並託我代聘。你如果願去。一定妥的。』我道自然願意的。我這不往子西家撥了。明日就去視事。我一不人。隨在坑上任意閒談起來。東一句西一句。不覺漸漸的都睡着了。(未完)

迷離

(鮮文)

▲一篇花花的夢—

時序!
可怕的時序!
你只是一味的奔去!
倏乎又到春日!
但一飄泊的心情。
能爲你而欣怡?
落漠的靈魂。
能爲你而安慰?

△　△

懶—是我的好習慣。昔不看。字不寫…因爲這些都與我無緣!我便不願接近他!每天課餘時。除了看報閑走。便在屋坐着臥着。有時想有時又自嘆!有時和同學談話。談話的結果。總是傷感着!因此還遭了同學批評。說我是在『想家』!想家中的愛人!

『家』—是黑暗的家!有什麼可想!

『愛人』—是無知的愛人!有什麼可想!

我只自己知道!何必與他們宣告!即使告知他們。他們也未必能信。所以我承認他們的說法。不過形式上的。

高興提起筆來。想把我的滿腔熱血。盡行傾吐出來。然而愁魔作劇。使我心不安。意不甯。手不能去轉運筆。幾次放下。幾次提起。亂寫幾個字兒…最後却在院中東西南北的背手走着。

畢竟是甚麼意識。我眞說不上來!總之。乾燥無味!我的生活惟有煩悶。

△　△

『上堂了』!黑的…白的…苦的…甜的…正一味的思索。若不是同學王這樣的招呼我。我還在做今天是假日的夢呢!慢慢地由床上起來。素不欲寓目的一本書。免強的拿在手裡。(未完)

著述

南宗畫史 (續)

(儒丐著 禁轉載)

第五章　李公麟

設色蓮社圖

絹本立軸。高二尺七寸。濶一尺五寸五分。宣和御筆標題。李公麟蓮社圖六字。上有雙龍宣和二璽。下有政和長方璽。每人上。以金書題名。下有文待詔小楷書李元中記一篇。後署明嘉靖丙午正月既望文徵明書時年七十又七。又小楷二行。云。按晁補之雞肋集。亦有蓮社記。其所稱人物。與此微有不同。覽者當更詳之。

赤壁圖卷

絹本。高一尺餘。長八尺。全用水墨。樹石沈着。人物工雅。有秋容幽致。

▲洛神賦卷

紙本。高八寸。白描作二十五段。每段用楷書標出本文於上。前後有項氏收藏圖記。鈐縫後隔水上。有永嘉陳達家藏諸印。

蕃王禮佛圖卷

紙本。高一尺。長三尺八寸。水墨描。海氣蒼茫。水雲天接。佛在巨浪中。手指放白毫相光。袒褐趺坐。蕃王虬鬚袴褶。長跪受記。從者殊形詭狀。延頸遙瞻。或合掌。或拱立。爲態不一。計三十一人。人長四寸有餘。

維摩演教圖

紙本。高尺有五分。長六尺一寸。中畫文殊。法衣鬘髻。端坐於床。足蹋蓮台。廣其獅座。對設一榻。維摩趺坐。幅巾長髯。指顧生動。參謁者大小各一。一人拈花斜立。牀側。應眞六人。或坐或立。俱倚牀前後。一女持鉢。一天王帶劍。猙獰擁衛。後有紺鬘髻者五。比丘一。老叟一。俱合掌諦聽。又天王一人。屹立。與前帶劍者相望。後有沈氏則楷書心經。及董文敏公等跋。可稱完璧。

蓮社圖卷

絹本。水墨畫。高八尺餘。長一丈三尺四寸。後有李元中書記一通。絹本。長三尺四寸。高不及九寸。用顏筆懸腕書。自始至終。無一弱筆。秀勁挺拔。與停雲刻本大有不同。飯字作飰字。魚字作鰞字。敬字俱諱筆。刻本否也。字校刻略入。止五十一行。豈文本另一本耶。卷中收藏元印二方。陳緝熙家藏書堂文籍印。引首泥金篋宮箋。李西涯篆龍眠蓮社圖五字。

右龍眠畫之見於江村銷夏錄者。其他散見於諸家記錄者尚多。茲不遑爲之一一載記。此等大藝術家之作品。如已毀滅。固爲中國絕大之損失。如仍散在人間。亦惟願有志之士。搜羅而寶藏之已耳。以下再更別爲一章。以論宣和時代之藝術。(本章已完)

筆記

文藝叢考再編 (續)

(陶明濬)

神思

博聞之與貫一。相得而能彰。相待而後成者也。博聞必須有學。一貫必須有識。今人能其一。則斥其一。號稱博聞者。所讀之書既多。施之於文。往往生吞活剝。引物連類。如烏合之衆。縱使多若鄧林。投鞭可以斷流。一戰而敗。亦意中高於熊耳矣。其爲能幸哉。又有稱一貫者。初不必學。亦未嘗讀日讀書。惟剽取古人一二法度。施於篇章。回已秩然而理。事有制。言有物。固未嘗不可喜。而顆顆洩洩。汎汎悠悠。無過而已。又何可以及化。而其人自詭曰。吾以包乾之奧。括坤之區。不亦虛且謬乎。余謂二端。不能并廢。亦久能同時兼舉。要以某者爲始。以某者爲終。按其次序。以爲吾工力之所萃。則得之矣。大概先求博聞。而後一貫。所謂由博而後反約也。學之於文。一內一外。本不能分離。有學以增其識。識已卓於其內。然後有文以暢其言。則言之可傳可大可久也。固意中之事耳。吾先即博學求之。文縱不工。依然有學在。仿像其色。髣髴其形。所存於已者先則不狗外爲人。而道無不明理無不達矣。

或謂學術之爲境也。至大。而取途至遠。行者莫能至。舉者莫能勝。於雕龍廣衍之中。安得周覽泛觀。一洗纖氣境芮之翳障乎。吾恐有蹶穿膝暴之虞。安有從容自得之樂。是以此爲學。不特不能益文。轉且因而病文矣。曰不然。人生而有靈明。有知識。不能不用。不用之於學。亦必用之於他也。與其用之於他。旁穿邪出。不循正軌。轉足以爲身之累。何如用之於學。其成也。以之入文。可以必其工。可以必其傳。其未成也。不失爲有道之士。今日不成。俟諸明日。今年不成。俟諸明年。即使終於無成。亦不失爲博物而實過之君子。比之投瓷格五。飲食徵逐。固同一費神。而所以獲者適別矣。故博學由積累而來。非可企諸一旦。一貫者。乃偶然觸定其曲直是非。加以別擇判剖。而文成法立。又以行世行遠。端在於二者。無使人無學。則所憑藉先亡。雖欲別擇判剖。何所取材乎。

童話

花花之夢 (三七)

(小天)

他們慢慢的走着。却和別的兒童不同。有時像龍燈那樣彎曲進行。還有時像火車那樣一直進行。但是他們走到由石的坡上。却不幸滑落了幾個穿硬底鞋的兒童。登時將隊形給引斷了。那滾到由下的孩子。蹤然和不固不方的石子相衝撞。用手摸摸臀部和頭部。然而仍是忍痛而捨不得他們的柳枝圈環兒。前至他把自己的柳圈拾起了。而再把他人的柳圈。爭先搶到手裡後。方能算完事。那時也忘其所以頭痛了。寅碧看得他們爭拾柳圈。很想藉這機會。教給他們幾節柳環的新舞蹈。一來成全學堂沒有這等遊戲的器具。也可以作體操。二來省得這些魯莽孩子。因爲點細故起了爭鬥。他正在由頭計畫怎樣的着手施行。便聽得了身後石洞中嗚嗚的作響。了。不待他說出半句話來。而前的孩子都跑到石洞方面看事故去。寅碧因爲有些不解情由。也尾追而去。及至到了該地。一看乃是霸王和鼎兒們把一個小孩子。拘因起來毆打。他。寅碧即時詢問了他們。何以把他來因起。他們便道因爲他不能編柳圈。他還來圖謀搶奪。這一定須執行槍决。不然也得無期徒刑了。寅碧聽了。雖然恨他們。還覺得兒童有點知識。心想這太太平平的村莊。兒童知道刑法上的名詞。也算漸漸開通了。他正想給他們解決這件事情。他看了小金哥兒上前給那孩童幾個大嘴巴。登時把那孩子打得紅血從口裡流出。罵起他的祖先來。寅碧看着情形。沒法可以了結。而那鼎兒們也都躍躍欲試的來故意刁難那孩子。便說道。我平生最好講奇談。我這幾年全請故事了。你們若登時不作怪。沒有吵鬧。我還是給你們講一點什麼罷?』那孩子聽了。一方面爲討老師的好。一方面還想着藉此脫解了這次苦惱和重圍。便首先承認寅碧的提議。用袖頭擦擦眼淚。立起來出了洞。向寅碧這邊走過來。霸王與小金哥兒看得被欺侮的孩子。取了消極的態度。不願相抵抗自己心裏也無量的快活。好似又大勝利了。眞個他是霸了王。他是取了這村孩子的鼎。在這裡的王國。他們幾個都是皇帝一樣子。便帶笑的也隨聲附和同寅碧及他們的嘍囉。一同往寶石山的北面石台上走上去了。

到了石台。他們都安然環着坐下了。寅碧把衣服摟起來就坐在台上。同他們說道『你們都不是人。開可愛的孩童。好的童子爲甚折那新從死裡逃生的小柳樹?』他們聽了都沒有回答。他看着他的脊背。他看着他的衣襟。有的從衣袋裡。掏出來柳皮喇叭。加力的吹他。還用手指來打喇叭的頭兒。(未完)

常識

國民外交常識

(續前稿)(冷佛)

第三章中國外交之現狀

第四節今後國民宜自覺

故余謂國民自覺心。應由知識階級。負爲指導。務使全國國民。認清愛國運動。並非排外運動。自衛運動。並非侵略運動。亦非與外國絕交。閉關自守。亦非以門羅主義。不與人交。其有以邪說共產。煽惑之者。吾民以常識豐富。瞭然於外交政策。外人之陰狠毒辣。不可不防。防之之策。只在於頭腦淸晰。眼光明敏。須知識階級者負責指導。如余在前節所述。各地各埠。思連於鄰國省分。必須有精密之組織。如所謂國際外交研究會。國民外交協會等類。而且非特各地。必須有此等精密之組織也。乃至全國。亦須有大規模之精密組織。以時時策勵我國民之自覺心。以時時鍼砭我國民之自覺心。組織愈完備。斯運用愈活潑。而我之國民自覺心。亦愈能納入正軌。絕不致有旨目的排外運動。或受人唆使。被人利用之。事也。不特此也。我知識階級。苟能有此大規模之組織。則將成爲國內一種絕大勢力。更可以協同各界。對內可以遏止各軍閥橫行霸道。而力謀政治之改善。(未完)

戲評

時下都門名伶評 (續)

(非非)

王鳳卿爲汪派鬚生之巨擘。嗓音之高。遍近劉派。惟稍不及劉派之寬亮耳。按汪派嗓韵。純由腦後發音所發出。忽高忽低。一收一放。抑揚頓挫。均在欲吐不吐間。此種嗓音。實不易學。故自笑儂物化後。繼之者。在坤伶中。僅有恩曉峯。在男伶中。厥爲鳳卿一人。可首屈一指耳。鳳卿於汪派戲中。工馬前潑水。刀劈三關。獻西川。哭祖廟。徐策跑城。及孝婦羹諸劇。而罵曹魚藏劍定軍山等劇。亦均爲王伶傑作。昔在都門。曾於開明戲院。聆其獻西川。孝婦羹。跑城三劇。獻西川。王伶飾張松。其(丞相大兵到處……)之念白。蒼老雄偉。恰合說士身分。見皇叔獻地圖時。唱二六板至(…那是州那是郡…)收聲如絲。極得汪派眞諦。孝婦羹一劇。唱(毋有言兒遵命怎敢不聽)三句二簧倒板。高低收縱。煞是好聽。(眼睜睜……)三句回龍腔。盡力摹汪。已極相似。及轉(我的妻造了……)一段原板。音節蒼涼。如三峽猿啼。如一聲河滿。極能發人酸楚。徐策跑城。本爲三麻子常年傑作。他人均不敢輕於一試。劇爲徽腔。而嗓調與汪派如出一轍。王伶演此劇。以跑城時唱(堂堂靑天不可欺)一段。由漸入快。最爲精彩。且王伶演此。間有摹三麻子處。幾辟大笑。尤屬難能。誠可謂汪派之唯一人材也。惟王伶懶慢成性。復慣依人作嫁。近且有時不肯發眞音。遂使不能駕叔岩又宸處奎之上。可惜可歎。

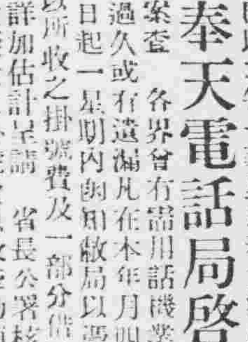

四月二十九日
舊三月十八日　木曜　戊子　友引　成　奎宿

▲一白之人苦勞而返福則候於家中癸坤丙壬吉▲二黑之人順從長上則次第向吉之日東坤丙吉▲三碧之人雖有長上之提拔而同僚間之感情則惡壬巽艮吉▲四綠之人雖有利之日活動太過反招失敗西巽壬吉▲五黃之人位置雖高脚根常事動搖之日巽東乾吉▲六白之人表面似盛運實入却少之日東巽坤吉▲七赤之人外交勝利之日但焦急則失敗東乾壬吉▲八白之人堅其內而後對外則有旭日昇天之勢巽乾坤吉▲九紫之人易傷長上之感情之日務宜持冷靜態度西艮東吉

廣告

洮昂鐵路工程局廣告

爲廣告事查本路各貨運輸業已先後開始辦理並登報佈告在案惟彼時因貨運手續籌備尚未完善祗能裝運整車貨物而零擔貨物未能同時裝運現各項手續均籌備就緒業經通告各站由四月一號起開辦零擔貨運以便商賈實行辦理車站爲洮南白城子鎮東東屏街泰來五廟子江橋各站欲知詳細章程者可到就近各站或本局車務課詢問一切除佈告外恐未週知特此廣告

曹子文啓事

鄙人曩在萬國儲蓄會月儲一會(計出現洋拾貳元)數年已來除迭得小獎外而於此屆開獎(四月十五號)鄙人竟然獲中特獎計應得獎金現洋參萬元既由該會照數付足完全領訖除專函致謝外一面登報聲明查該會信用昭著公正無私望有志儲蓄者速向該會入會以可與鄙人享同一之利也啓
廣東省民人　曹子文公啓

欲從英人學英文者注意

本校爲增進學生英文學識正確音韻及各項應用技能起見特聘前長春日本滿鐵商業學校(該校學生係日人)教授英文學士英國人利司達君担任教授誠恐一般有志英文學子有所向隅擬添招新生二十名額滿截止有志者仰即急速來校報名可也
奉天小西關鄭麟房南胡同培英英文專修學校啓

黑龍江通原林業公司營業廣告

一本公司係部省令辦廣信公司投資資本金一百二十萬元
一本公司在通河湯原綏棱通北四縣有二萬方里葱茂森林
一存積大宗樑松黃花松方圓大木廉價出售
一自設火鉅輪船各種中外尺寸板片板條俱全
一承做道木電桿橋梁木窰柱其他建築材料燃料
一招致東三省上海京津青島各售木地點包銷及代銷者備章函索即寄
一本公司爲擴充營業計凡能紹介大宗交易有優厚酬金
一分公司設哈濱道外十一道街電話二二四號通道裡綏棱分廠哈埠道外十八道街電話六七八號
松浦碼頭棧奎木斯海倫

理事長　廣鐵生
經理　宋占鼇　謹啓

敬啓者敝公司集合鉅資

創辦多年承攬建築中西樓房以及洋灰鐵筋各項工程聘有優等工程師選派素有經驗之監工員專爲顧主設計繪圖測量估算搆造精良工堅料實久爲各界所贊許倘蒙賜顧請惠臨敝公司接洽爲荷

阜成建築有限公司謹啓　大西邊門外電話一一八七

奉天鼓樓南　天新祥綢緞莊

(陰曆三月十八日起)

美麗綢緞　一律九扣　限期一月　幸勿失之

(暫借電話九百六十七號)

奉天電話局啓事第二號

啓者敝局開辦迄今已逾十稔最初用戶無幾近來日益加多祇緣線路不良既多且亂則常出障礙多則無從增加以致待裝者供不應求已裝者或寡屢經設使用既感不便修理亦覺未遑責備紛來歉仄實甚現擬假稍時日切實整理線路不良則酌改地下線號額不敷則擴充交換機並一面增募工匠訓練司機務使修線接線不致仍前遲慢期於半年之內凡已裝話機者障礙可望減少需用話機者隨時可望安裝茲計自本年陽歷六月十五日起三個月內添裝五百號六個月內再擴充五百號凡各界須裝電話機者務請速赴敝局掛號同時交掛號費奉大洋二百肆拾元此項掛號費裝機後改作保證金撤機不用時仍憑收據全數退還至於裝機費用概照向章辦理即以距離遠近爲標準數目附列於後將來裝機次序當依所交掛號之日期先後辦理敝局於收費時掣給收據加蓋關防作爲憑證掛號一經滿額即行截止恕不通融此外如補助材料等費一概不收如有縉端需索者請即指名函知敝局查究爲荷

裝機費
一磚城以內奉大洋壹百元
一磚城以外大什字街以內奉大洋壹百伍十元
一大什字街以外邊門以內奉大洋貳百元
一邊門以外每一華里加奉大洋四拾元不滿一里者亦以一里計算

奉天電話局啓事第四號

啓者案查各界曾有需用話機業經交費尚未安裝者現正派員清查惟恐歷時過久或有遺漏凡在本年月四十日以前交費未裝各用戶務請於登報之日起一星期內函知敝局以憑查核而便籌還再敝局整理伊始需款浩繁擬以所收之掛號費及一部分借款作爲改良綫路及擴充機械一切開支亦經詳加估計呈請省長公署核示矣各用戶幸勿以前此所交之欵抵交此次擬收之掛號費以致牽動預算阻礙進行是所感盼

奉天電話局啓

德國美狄根奉天分行

啓者本行製造醫院器具及化驗室用品並醫院化學室全部裝置化學及物理用具橡皮製造品一切牙科用具化學品及藥劑痘苗各種血淸等批發零售無不應有盡有且在中國各埠設有經理處本行內附設陳列室存有本總行在德國製造之精妙品各種樣子以便參閱倘蒙惠顧乖詢無不歡迎奉答尚祈不吝玉趾光臨參觀爲盼榮幸

奉天大西邊門外第六十號本行啓

阿斯豆瑪豆兒

喘息祛痰 新藥

滿洲醫科大學藥物學教授醫學博士 久保田晴光先生發明

本品係滿洲醫科大學教授醫學博士久保田晴光氏多年研究之結果始克發明出此喘息聖藥凡先治氣管支炎呼吸器疾患奏効如神堪稱卓越內服新治元劑也特依服用本劑一回發作頓挫病狀立即輕快恢復氣恢復此尤本劑之特長點也本劑發賣以來已歷三年尤蒙中國各界多大之讚許接來謝函推積如山仰患者試服一回如不奏効甘願退錢賜購諸君祈直接來本製藥所購買爲荷

藥價
五〇瓦 金一圓
百瓦 金一圓八十錢
二百二十五瓦 三圓五十錢
四百五十瓦 六圓

奉浪速通八番地 製造元 鶴原製藥所
中國到處藥店均有代售

合名會社 藤田洋行

奉天浪速通三層大樓

鐵道 鑛業 諸工用 機器 諸材料

瀛關 瀛機 發動機 電動機 發電機 農業用 諸機械

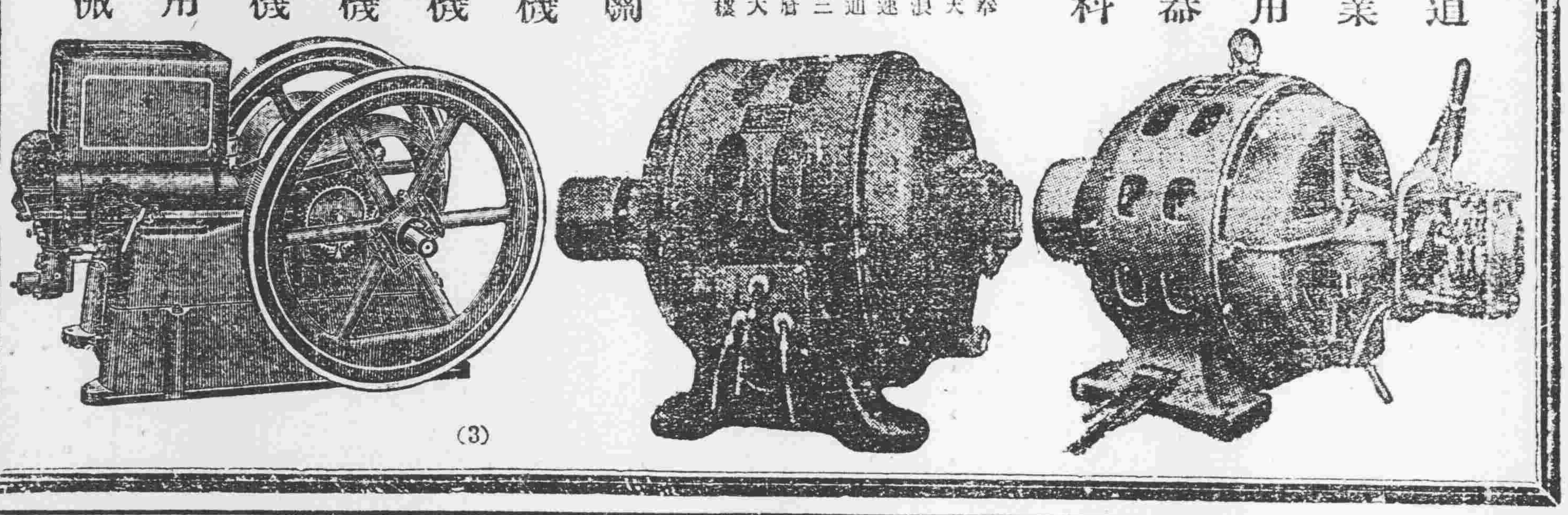

(3)

火藥 槍砲 批發

安東火藥公司造 各樣火藥批發

奉天小西關大街路北 天和公司

日電長一四八十九號 中國電壹千〇六十號

奉天同義合綢緞呢絨布莊廣告

時逢春季本號已將應時諸貨採運齊備敬待各界採擇如新到絲絨毛織電閃綢緞顧綉服裝旅具等貨花新色艷應有盡有無不俱備倘蒙賜顧價值無不克已從廉如外埠函購郵寄便利決不致悞褰皮郵費一概讓免

代理雷允上六神丸 獨秘玉樹神油

中國電話 綢緞部四九七 批發部四九九 軍服部五〇〇

奉天四平街仁太洋行廣告

啓者時逢春季運到各國諸廠出各貨品俱應用之物各式掛鍾坐表八音鍾金銀手表各樣耳墜及其金銀送禮用之貨品各樣不同木炭水火壺咖啡壺男女各式之帽等等不一掛燈坐燈小孩推車各樣皮包皮夾金銀表練香水捕粉女用提包送禮用刀叉器皿五金雜貨以及罐頭餅干呂宋烟捲無不俱全諸君若用者請到城內中街本行參觀或到日站仁太洋行支店均可方知言之不繆也望各界諸君駕臨是幸

四平街 仁太洋行謹啓

中國電話二百〇二號

昌隆號爲供社會之要求採辦下列數種專賣特許品及新發明特許品不但批發零售因與各製造廠訂有特約包東三省故對於東三省內各縣訂有包牌子代理店一處爲擴充銷路利益從優貨價從廉有願担任者請駕臨敝號面洽均可

一、豫防盜竊之千鳥式手提金庫（保險箱）
二、三友牌輕便電話機
三、掛用式防火噴霧撒水輕便消火器（水龍）
四、JIS式月芽牌高級萬年筆（自來水筆）

奉天日本站紅梅町三番地（公合棧後隣）
昌隆號 主人石合忠一謹啓 日本電話一三八九番

千鳥式手提金庫之特長

▲材料 是用厚鋼鐵板製造的且堅牢無比。
▲庫面 是用熟漆上了三回金色藹細優美無比
▲庫裏
▲庫鎖 不是暗碼就是文字、不費了多年苦心、研究出來的金庫的暗號、怎麼樣決不能將蓋開啟、若不知道暗號的人、除了本庫使用者以外、任他多少巧妙的人、拿之不能將蓋開啟
▲警鈴裝置
（一）使用者以外的人若要開的時候、就有警鈴報響起來、恰如昔年千鳥香爐一般、被盜就響
（千鳥式金庫之命名原典就根據此處而來）
（二）庫蓋無論開閉多少次、警鈴都響、如看家狗一般、決不能丟了內部所存的東西
（三）構造之精妙及作用明於後、提起來警鈴響、放下警鈴不響三、手一觸動提放鈴響不止、此器變化種種惟用者可隨意使用。
此金庫警鈴之靈妙製造、非用藥品或電池等裝造的都是用鋼鐵裝造的、使用決無損壞、且能耐久

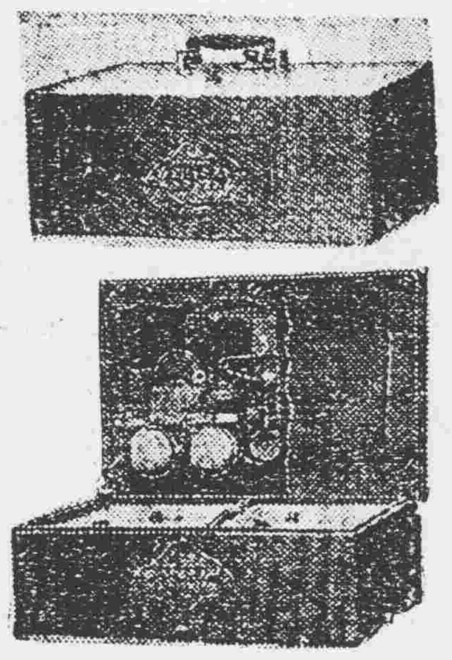

千鳥式保險金庫	鐵板製	長	橫	高
定價	金票參拾圓	一尺一寸五分	八寸	四寸七分

三友式輕便電話機之特長

柱掛用

卓上用

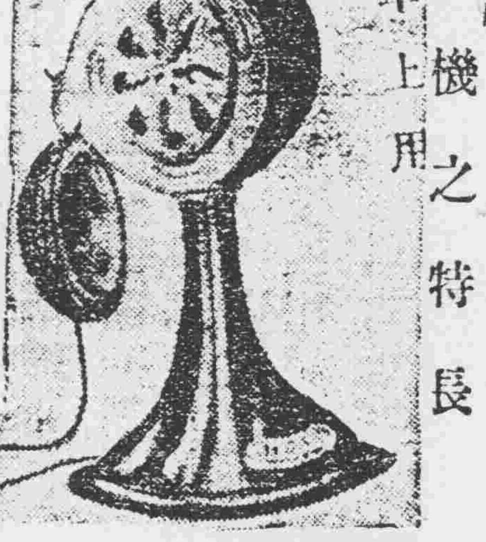

此機在大公司大商號旅館工場官廳公館大租戶往各室各科通話最爲便利
二、說話聲音與普通電話無異
三、價值低廉堅牢輕便容易使用當普通電話價五分之一
四、不用電話費
五、比普通專用電話省四分之三
六、電話機兩架裝設時一切手續及內容說明並使用方法敝號担任裝設
七、每月之費用使用乾電池五角以外享無化消
百聞不如一見以上各品製造之精巧美麗輕便實用之處筆難盡述如蒙賜顧參觀歡迎

英商 仁記洋行

（總經理）恩德務第 UNDER WOOD 打字機

保險公司

經理
北英火險
中華火險
公律冠益火險
汽車火險
宏利人壽

行長 傅瑞敦
經理 臧福蔭啓
主任 王新風

奉天大西邊門外路北

中國電話一五二九 日長電話一三三二

新到大批現貨

油毡。油紙。油精。鉛油。墻粉。地板油。皮鞋油。釘子玻璃。銀粉。銅鐵折葉。電滾子。鐵線。變押機。各種管子。乾電池。烏金。印度紅茶。狼頭絨。禮服呢。嗶机呢。自轉車。

醫療械 理化器械 護謨製品 計量器 玻璃器 直輸出

專問

奉天春日町二番地 永喜洋行 電話長八〇二番

奉天德慶增藥局

神效補天丹
主治先天不足後天虧損諸癆百損五勞七傷脾胃兩虧飲食無味四肢困倦筋骨酸軟面黃肌瘦咳嗽壞精補腦腎虧夢遺滑精盜汗長陽補上元之神藥也每劑定價奉六元四角

虎骨延壽酒
主治遠年近日腰腿疼痛半身不隨口眼歪斜左癱右瘓手足麻木婦人經脈不調乾血癆傷子宮寒冷久不受孕以及虛勞等症並皆治之常服者延年益壽長生不老之功每瓶半觔定價奉洋式元四角

加味二仙丹
夫腸風下血者乃大便出血故也因臟腑蘊積濕熱成毒風邪胃觸腸胃流熱氣血逆亂榮衛失調不能攝血歸原日久不愈氣下陷而色萎黃不思飲食無論糞前糞後遠年近日服之神效每丸價洋三角

烏鷄調經丸
主治婦女經脈不調赶前錯後或多或少或色淡如水黑成紫塊崩漏不止赤白帶下經前腹痛四肢無力以致經寒經閉滿腹積塊腫脹不安子宮寒冷久不受孕患此症者服之無不神效每丸定價弍角五分

虎骨熊油膏
此膏普舒男婦之血中結風寒難換筋骨痛終癥瘕痞積化積磨堅男子腎虛寒腎癰氣手足麻木腰腿困酸無力婦女經閉子宮寒冷久不孕育小兒乳食癖積蟲積偏寒等症此膏效驗甚速每張價洋一圓

回陽化陰膏
此膏專貼陰疽之類如瘰癧鼠瘡流注痰核石疽乳巖失榮橫痃海底漏瘡是皮色不變之惡疽核陰痛以及疔毒惡瘡魚口便毒等症皆能治之凡用此膏如治破者能撥毒生肌未破者內消而愈每兩洋四角

房氏珍珠安神丸
[illegible]

中國電話二百九十二號 德慶增謹具

本號開設奉天小北關白塔寺東以上各藥東省城各鎮均有代理外埠函購郵費自備

中國電話二百九十二號

奉天中街四層大樓 吉順絲房 綢緞呢絨百貨商場 廣告

東風和煦草木萌動轉瞬流光又屆新春之候矣時序既遷服用所需亟宜及時購置敝號大樓落成百度蔚新所有呢絨綢緞綾羅奇葛紗絹平金刺綉員外衣帽禮服蟒袍喜壽屏幛嫁娶奩妝旅行器具皮張國產以及華洋物品普通雜貨業均搜辦齊集應有盡有無美不備務祈中外各界惠顧早臨不勝歡迎之至

吉順絲房謹啓

中國電話 一樓二百九十號 二樓一千二百九十號
日長電話 批發部一八七六 三層樓一八七四番
電報簡碼 六二九九

橫濱正金銀行 奉天支店

資本金壹億圓（全額拂込濟） 積立金八千參百五拾萬圓

（宿直用）
電話 日一一一番 日一五二番 日五三七〇番 中四七一番

總行 日本橫濱

分行所在地 東京、名古屋、大阪、神戶、下關、長崎、青島、濟南、天津、北京、香港、上海、廣東、牛莊、大連、開原、長春、哈爾賓、西貢、新嘉坡、蘭貢、卡魯卡達、孟買、卡拉其、馬尼拉、斯馬拉巴、斯馬蘭、巴大必牙、西貌尼、倫敦、里昂、漢堡、布哇、桑港、羅斯安奇路斯、紐約、脫兒、紐育、利歐鐵加內羅、布宜納斯愛兒斯

本號專賣撫順各種塊煤與元煤煤價亦克已中外馳名暢銷尤廣非無處煤炭所可同日語也倘承惠顧號鴻誠歡迎

奉天小西邊門外 煤炭商 義昌號 日長電話七四五番

本溪湖煤塊炭 大昌煤局 日電話二〇九番二四五番 中國電話一二二一番

頭取 安田善四郎

正隆銀行

奉天支店 浪速通

日電話四五五一・五〇六八〇

小西關朝鮮銀行西 小西關派出所 日電話五二 華電話二七

皮膚病退治!! 天恩水

皮膚病藥 天恩水

皮膚病之天恩水爲皮膚病之專門藥其效驗之迅速無比又殺菌性收斂性並有消炎之功對於所有皮膚病施與浸潤刺激等無痛苦待其痊癒迅速治療之...

▲濕疹▲汗疹▲水虫▲頑癬▲白癬▲田虫▲疥瘡▲手足皸裂▲凍瘡▲毒虫刺▲蚊虫刺▲陰蝨▲頭瘡▲禿瘡▲雀斑▲疥瘡▲漆瘡▲酒瘡等

有賣〇定價一圓〇二倍 便利〇代價何可三圓 金票郵寄各地藥房均有代售購買者請以郵便爲宜外加郵費一成(但郵票須加一成)

發賣本舖
東京市芝區田村町十八 東京電話芝三八七五番
大阪市東區 東京振替口座...
振替大阪五〇八一四番

奉天西塔 牛心臺無煙煤 三有公司 電話中日二一四三番 二一〇〇號

滿鐵

[illegible]